វគ្គប្រជុំទី 3 អំពីភាគីពាក់ព័ន្ធនឹងច្បាប់ស្ដីពីអាកាសធាតុឆ្នាំ 2024

ថ្ងៃទី 24 ខែមេសា ឆ្នាំ 2025 មហាវិទ្យាល័យសហគមន៍ Roxbury

កិច្ចប្រជុំលក្ខណៈហាយប្រ៊ីដ

ការរៀបចំសេវាបកប្រែផ្ទាល់មាត់

- ការបកប្រែភាសាផ្ទាល់មាត់ត្រូវបានផ្តល់ជូនជាភាសា៖ EEspañol, Português, Kreyòl ayisyen, Kriolu, Tiếng Việt, 普通话, عربي, русский, ខ្មែរ, 한국어, français និងភាសាសញ្ញាអាមេរិកាំង (ASL)។
  - ដើម្បីចូលរួមជាភាសារអង់គ្លេស រួចចុចរូបតំណាង “Interpretation” (ការបកប្រែផ្ទាល់មាត់) ហើយចុច English (ភាសាអង់គ្លេស)។
  - Para entrar no canal em português, clique no ícone “Interpretation” e selecione “Portuguese”.
  - Si alguien desea interpretación en español, haga clic en “Interpretation” y seleccione “Spanish”.
  - Pou rantre nan chanèl kreyòl ayisyen an, klike sou ikòn “Interpretation” an epi chwazi “Haitian Creole”.
  - Pa partisipa na Kriolu, klika na íkone "Intirpretason" y silisiona "Cape Verdean Kriolu".
  - 要以普通话参加会议，请单击口语图标并选择 "Chinese”.
  - Để vào kênh bằng tiếng Việt, hãy nhấp vào biểu tượng “Interpretation” và chọn “Vietnamese”.
  - للمشاركة باللغة العربية اضغط على أيقونة "الترجمة الفورية" ثم اختر“Arabic“.
  - Чтобы принять участие на Русский языке, нажмите на ярлык «Устный перевод» и выберите “Russian”.
  - ដើម្បីចូលរួមជាភាសាខ្មែរ សូមចុច រូបតំណាងការបកប្រែ ហើយជ្រើសរើសភាសា “Khmer”។
  - 한국어로 참여하려면 "통역" 아이콘을 클릭하고 “Korean"를 선택하세요.
  - Pour participer en français, cliquez sur l’icône « Interprétation » puis choisissez « French ».

- សូមនិយាយយឺតៗ។
- រាល់អ្នកចូលរួមទាំងអស់ត្រូវតែជ្រើសរើសបណ្តាញភាសាមួយ ទោះបីជាមើលបទបង្ហាញជាភាសាអង់គ្លេសក៏ដោយ។

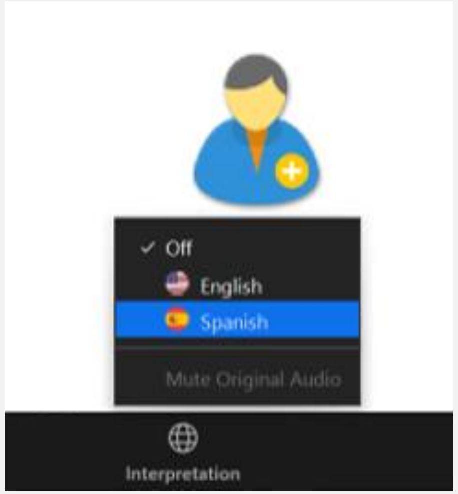

សូមស្វាគមន៍ពី
ជម្រើសសម្រាប់សហគមន៍ និងបរិស្ថាន
(Alternatives for Community & Environment)

ACE
alternatives for
community &
environment
Building Power for Environmental Justice

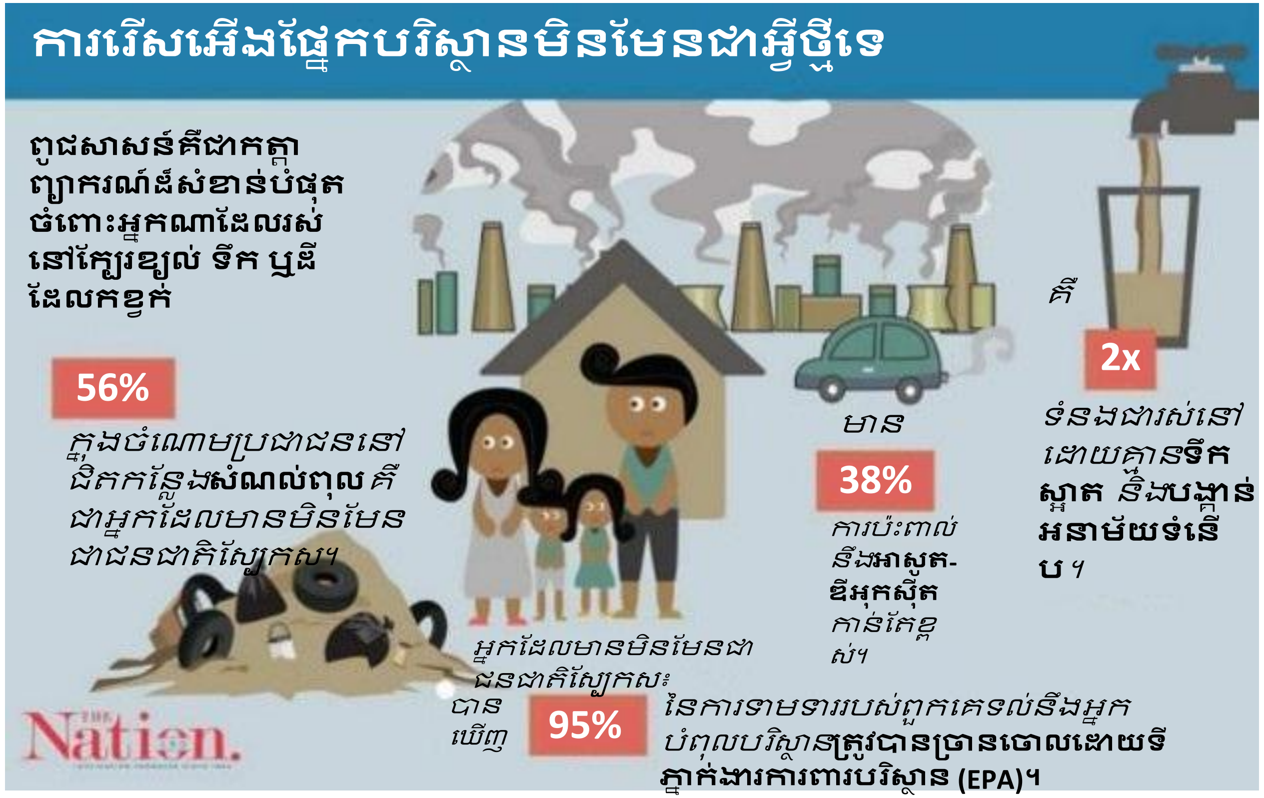
ការរើសអើងផ្នែកបរិស្ថានមិនមែនជាអ្វីថ្មីទេ
ពូជសាសន៍គឺជាកត្តាព្យាករណ៍ដ៏សំខាន់បំផុតចំពោះអ្នកណាដែលរស់នៅក្បែរខ្យល់ ទឹក ឬដីដែលកខ្វក់
56%
ក្នុងចំណោមប្រជាជននៅជិតកន្លែងសំណល់ពុល គឺជាអ្នកដែលមានមិនមែនជាជនជាតិស្បែកស។
មាន
38%
ការប៉ះពាល់នឹងអាសូត-ឌីអុកស៊ីតកាន់តែខ្ពស់។
គឺ
2x
ទំនងជារស់នៅដោយគ្មានទឹកស្អាត និងបង្គន់អនាម័យទំនើប ។
អ្នកដែលមានមិនមែនជាជនជាតិស្បែកសៈ
បានឃើញ
95%
នៃការទាមទាររបស់ពួកគេទល់នឹងអ្នកបំពុលបរិស្ថានត្រូវបានច្រានចោលដោយទីភ្នាក់ងារការពារបរិស្ថាន (EPA)។
Nation

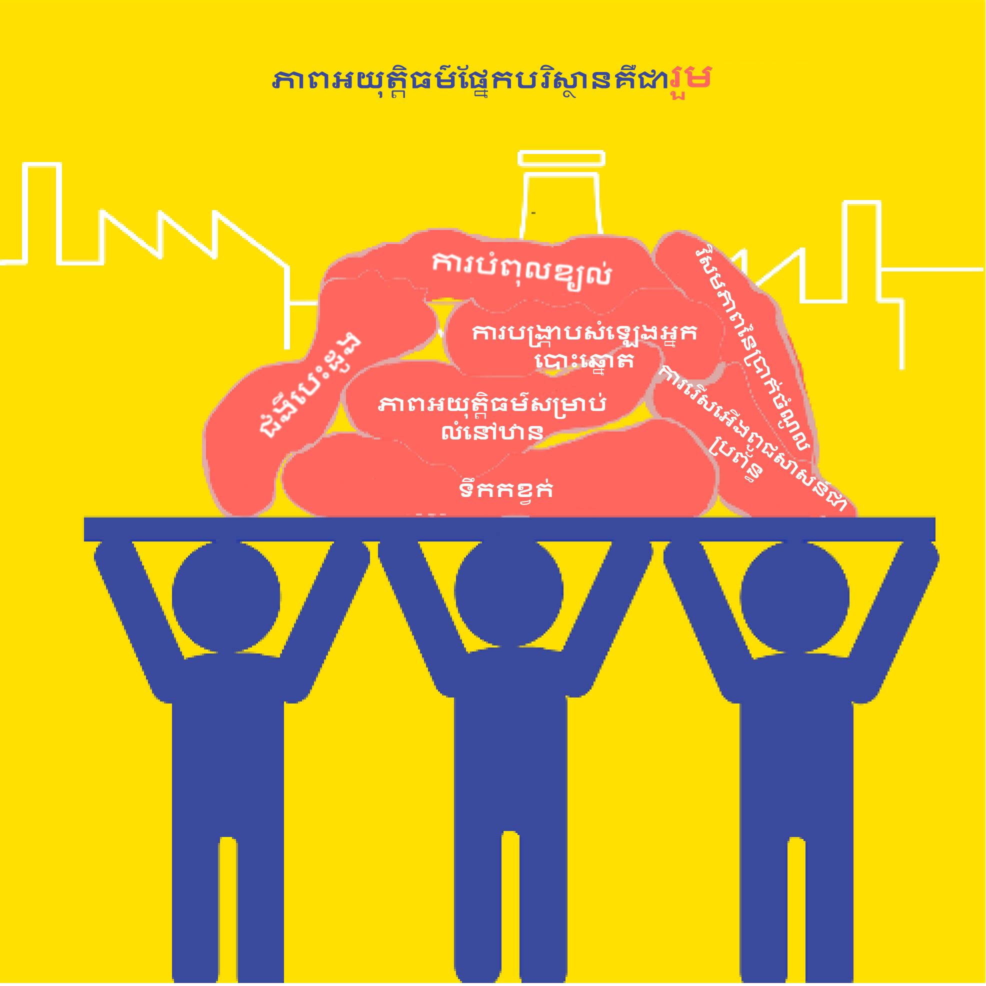
ភាពអយុត្តិធម៌ផ្នែកបរិស្ថានគឺជារួម
ការបំពុលខ្យល់
ការបង្ក្រាបសំឡេងអ្នកបោះឆ្នោត
ជំងឺបេះដូង
ភាពអយុត្តិធម៌សម្រាប់លំនៅឋាន
ទឹកកខ្វក់
វិសមភាពនៃប្រាក់ចំណូល
ការរើសអើងពូជសាសន៍ជាប្រព័ន្ធ

រូបភាពទី 7. ជំងឺហឺតក្នុងចំណោមមនុស្សពេញវ័យតាមសង្កាត់ ឆ្នាំ 2017, 2019 និង 2021 រួមបញ្ចូល

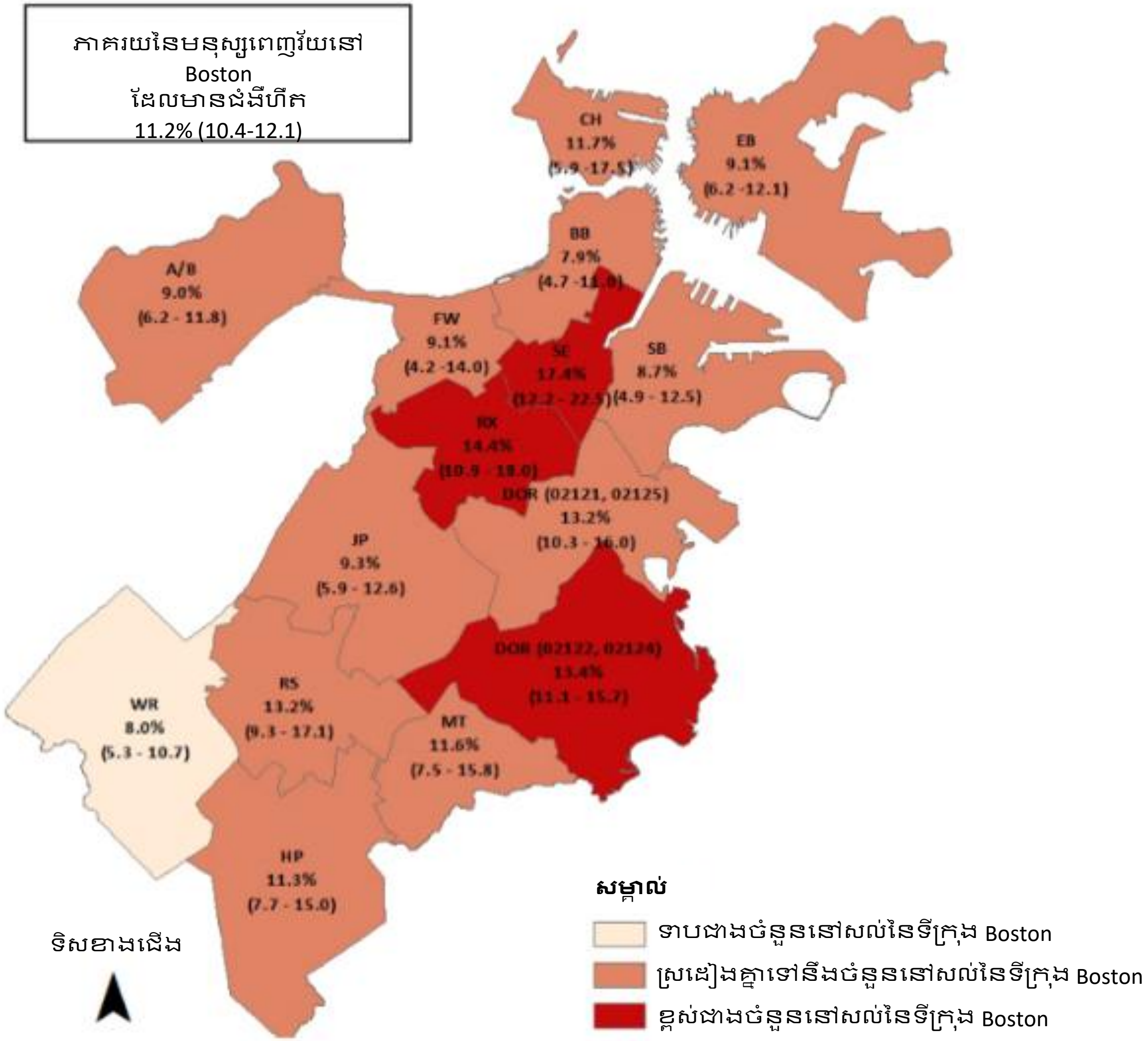

រូបភាពទី 1. ភាពជិតស្និទ្ធនៃគម្រោងផលិតអគ្គិសនីដែលមានស្រាប់ និងដែលបានដាក់ស្នើទៅសង្កាត់យុត្តិធម៌បរិស្ថាន

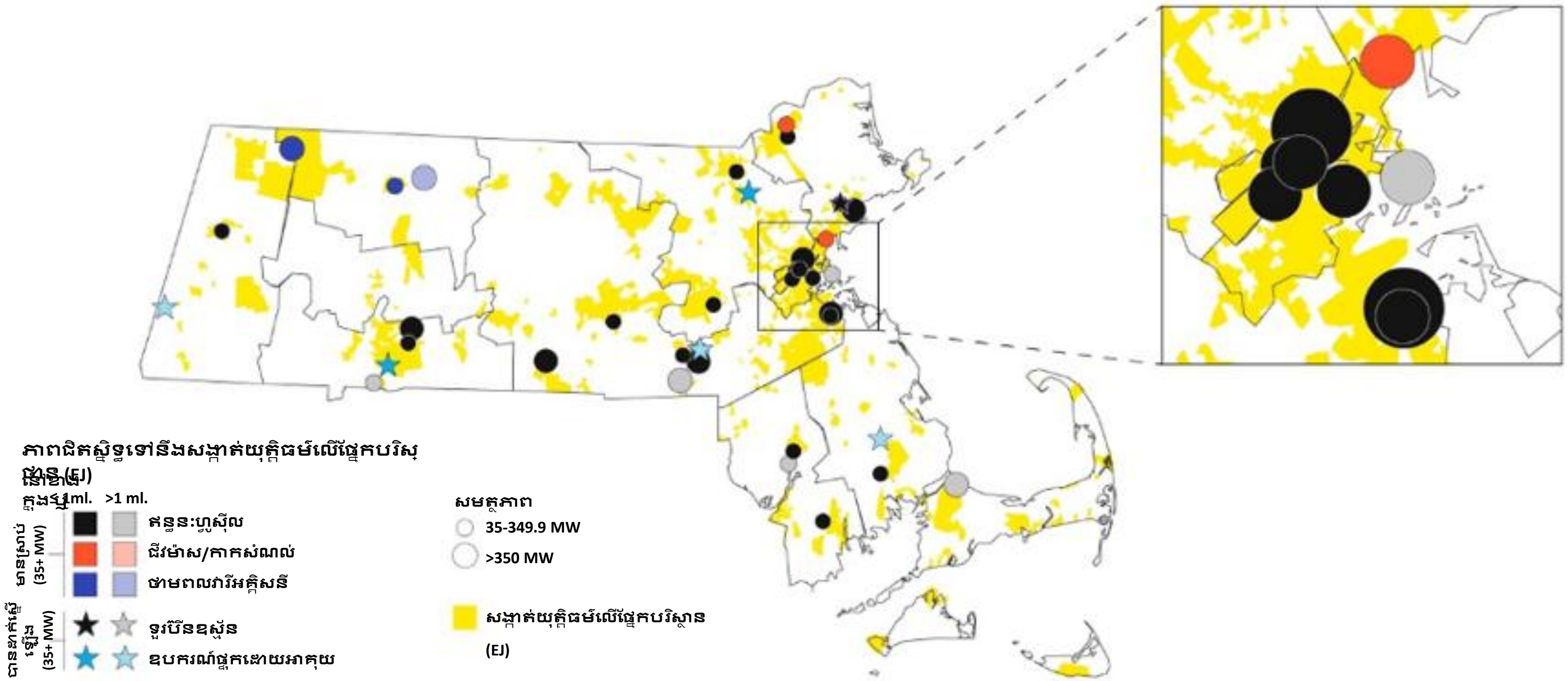

ខណៈដែលសង្កាត់យុត្តិធម៌លើផ្នែកបរិស្ថាន (EJ) និងរោងចក្រថាមពលមានទីតាំងនៅទូទាំងរដ្ឋ អង្គភាពផលិតអគ្គិសនីដែលបញ្ចេញផ្សែងបំពុលធំជាងគេដោយវិសមាមាត្រនៅក្នុង ឬនៅក្បែរសង្កាត់យុត្តិធម៌លើផ្នែកបរិស្ថាន (EJ)។ ក្នុងចំណោមគម្រោងថាមពលដែលបានដាក់ស្នើឡើងធំជាង 35 MW រោងចក្រថាមពលដែលបញ្ចេញផ្សែងពុលមួយ (ឧស្ម័នដែលកើតចេញពីចំហេះឥន្ធនៈ) នឹងស្ថិតនៅក្នុងសង្កាត់ផ្នែកបរិស្ថាន (EJ) ដូចគ្នានឹងមួយភាគបីនៃគម្រោងស្តុកថាមពលដែលបានដាក់ស្នើឡើង (ពីរក្នុងចំណោមប្រាំមួយ)។

ចំណាំ៖ រង្វង់ទាំងនេះតំណាងឱ្យសមត្ថភាពថាមពលក្នុងមួយទីតាំងដែលប្រមូលផ្តុំដោយប្រេងឥន្ធនៈ/បច្ចេកវិទ្យា។ មិនបានរួមបញ្ចូលទាំងគម្រោងទួរប៊ីនខ្យល់នៅសមុទ្រចំនួនបួនដែលរដ្ឋបានស្នើ និងគម្រោងស្ថានីយ៍ស្តុកទុកដោយអាគុយដែលពាក់ព័ន្ធមួយនោះទេ។

តារាងទី 1. ភាពជិតស្និទ្ធនៃអង្គភាពផលិតអគ្គិសនីទៅនឹងសង្កាត់យុត្តិធម៌បរិស្ថាន

	ប្រភពបញ្ចេញផ្សែងពុល				ប្រភពដែលមិនបញ្ចេញផ្សែងពុល			
	ឧស្ម័ន	ឥន្ធនៈហ្វូស៊ីលផ្សេងទៀត	កាកសំណល់	ជីវម៉ាស	ពន្លឺព្រះអាទិត្យ	ទួរប៊ីនខ្យល់	វារីអគ្គិសនី	ឧបករណ៍ផ្ទុក
អង្គភាពដែលមានសង្កាត់យុត្តិធម៌លើផ្នែកបរិស្ថាន (EJ)	60	56	6	1	122	12	57	26
អង្គភាពក្នុងរយៈចម្ងាយ 1 ម៉ាយល៍ពីអង្គភាពដែលមានសង្កាត់យុត្តិធម៌លើផ្នែកបរិស្ថាន (EJ)	33	11	11	55	189	6	14	28
ចំនួនអង្គភាពសរុបនៅក្នុងរដ្ឋ	114	77	17	9	598	35	98	96
ភាគរយក្នុង ឬក្នុង 1 ម៉ាយល៍ពីសង្កាត់យុត្តិធម៌ផ្នែកបរិស្ថាន (EJ)	**82%**	**87%**	**100%**	**67%**	**52%**	**51%**	**72%**	**56%**

អង្គភាពផលិតអគ្គិសនីដែលបានបញ្ចេញផ្សែងពុលមានទីតាំងវិសមាមាត្រនៅជិតសង្កាត់យុត្តិធម៌បរិស្ថាន៖ 84 ភាគរយស្ថិតនៅក្នុង ឬក្នុងចម្ងាយមួយម៉ាយល៍ពីសង្កាត់អគ្គិសនីសង្កាត់យុត្តិធម៌បរិស្ថាន (EJ) ដែលបង្កើតឡើងតែ 52 ភាគរយនៃក្រុមប្លុកជំរឿននៅក្នុងរដ្ឋប៉ុណ្ណោះ។ ហាសិបប្រាំភាគរយនៃប្រភពដែលមិនបញ្ចេញផ្សែងពុលមានទីតាំងនៅក្នុង ឬនៅក្បែរសង្កាត់សង្កាត់យុត្តិធម៌បរិស្ថាន (EJ)។

ចំណាំ៖ កាកសំណល់រួមមានកន្លែងចាក់ឧស្ម័នចោល និងសំណល់រឹងពីទីក្រុង។ ជីវម៉ាស់រួមមានកាកសំណល់ពីការកែច្នៃឈើ និងឈើ ដំណាំកសិកម្ម និងសំណល់ផ្ទះបាយ និងលាមកសត្វ និងសំណល់ទឹកស្អុយពីមនុស្សសម្រាប់ការផលិតជីវឧស្ម័ន។

របៀបវារៈនៃកិច្ចប្រជុំថ្ងៃនេះ

- ម៉ោង 5:30៖ ទិដ្ឋភាពទូទៅនៃការបកប្រែផ្ទាល់មាត់
- ម៉ោង 5:40៖ សូមស្វាគមន៍ដោយជម្រើសសម្រាប់សហគមន៍ និងបរិស្ថាន (ACE)
- ម៉ោង 5:45៖ សុន្ទរកថាបើកកិច្ចប្រជុំ – María Belén Power អនុរដ្ឋលេខាធិការនៃយុត្តិធម៌បរិស្ថាន និងសមធម៌ កិច្ចការថាមពល និងបរិស្ថាន (EEA) និង Staci Rubin ស្នងការនៃនាយកដ្ឋានសេវាសាធារណៈប្រើប្រាស់ក្នុងផ្ទះ (DPU)
- ម៉ោង 5:55៖ ទិដ្ឋភាពទូទៅនៃច្បាប់ស្តីពីអាកាសធាតុឆ្នាំ 2024 – Michael Judge អនុរដ្ឋលេខាធិការក្រសួងថាមពល កិច្ចការថាមពល និងបរិស្ថាន (EEA)
- ម៉ោង 6:05៖ បទបង្ហាញរបស់ក្រសួងធនធានថាមពល (DOER) – Rick Collins ជានាយក ផ្នែកកំណត់ទីតាំង និងផ្តល់ការអនុញ្ញាតឱ្យប្រើប្រាស់ថាមពលស្អាត ក្រសួង ធនធានថាមពល (DOER)
- ម៉ោង 6:15៖ សំណួរ និងចម្លើយខ្លីៗ
- ម៉ោង 6:20៖ តម្រូវការនៃការចូលរួមជាមុនរបស់ក្រុមប្រឹក្សាភិបាលកំណត់ទីតាំងបរិក្ខារផលិតថាមពល (EFSB) – Veena Dharmaraj នាយកផ្នែកការចូលរួមសាធារណៈ និងយុត្តិធម៌លើផ្នែកបរិស្ថាន (EJ) របស់នាយកដ្ឋានសេវាសាធារណៈប្រើប្រាស់ក្នុងផ្ទះ (DPU)
- ម៉ោង 6:40៖ សំណួរ និងចម្លើយខ្លីៗ
- ម៉ោង 6:50៖ សុន្ទរកថាដោយ James Van Nostrand ប្រធាននាយកដ្ឋានសេវាសាធារណៈប្រើប្រាស់ក្នុងផ្ទះ (DPU)
- ម៉ោង 7:00៖ កម្មវិធីជំនួយឧបត្ថម្ភអន្តរការីរបស់នាយកដ្ឋានសេវាសាធារណៈប្រើប្រាស់ក្នុងផ្ទះ (DPU) និងក្រុមប្រឹក្សាភិបាលកំណត់ទីតាំងបរិក្ខារផលិតថាមពល (EFSB) - Veena Dharmaraj នាយកផ្នែកការចូលរួមសាធារណៈ និងយុត្តិធម៌លើផ្នែកបរិស្ថាន (EJ) របស់នាយកដ្ឋានសេវាសាធារណៈប្រើប្រាស់ក្នុងផ្ទះ (DPU)
- ម៉ោង 7:20៖ សំណួរ និងចម្លើយខ្លីៗ
- ម៉ោង 7:25៖ សម្រាក
- ម៉ោង 7:40៖ គោលការណ៍ណែនាំអំពីគម្រោងអត្ថប្រយោជន៍សហគមន៍ – María Belén Power, អនុរដ្ឋលេខាធិការផ្នែកយុត្តិធម៌ និងសមធម៌ផ្នែកបរិស្ថាន កិច្ចការថាមពល និងបរិស្ថាន (EEA) និង Crystal Johnson ជំនួយការលេខាធិការនៃយុត្តិធម៌លើផ្នែកបរិស្ថាន (EJ) ការិយាល័យយុត្តិធម៌ និងសមធម៌ផ្នែកបរិស្ថាន កិច្ចការថាមពល និងបរិស្ថាន (EEA)
- ម៉ោង 8:05៖ សំណួរ និងចម្លើយទូទៅ
- ម៉ោង 8:25៖ វគ្គសម្រាប់ភាគីពាក់ព័ន្ធនាពេលខាងមុខ និងសុន្ទរកថាបិទបញ្ចប់

ការអនុវត្តរបស់ក្រុមប្រឹក្សាភិបាលកំណត់ទីតាំងបរិក្ខារផលិតថាមពល (EFSB)

- ពង្រាងសំណើ/វគ្គប្រជុំជាមួយភាគីពាក់ព័ន្ធ – **នានិទាឃរដូវឆ្នាំ 2025**
- សវនាការសាធារណៈស្ដីពីបទប្បញ្ញត្តិដែលបានស្នើឡើង – **រដូវស្លឹកឈើជ្រុះឆ្នាំ 2025**
- ការប្រកាសឱ្យអនុវត្តបទប្បញ្ញត្តិ និងការណែនាំ – **ឆ្នាំ 2025 ដល់ដើមឆ្នាំ 2026**
- បទប្បញ្ញត្តិថ្មីៗ – **ថ្ងៃទី 1 ខែមីនា ឆ្នាំ 2026**
- ការដាក់សំណើសុំថ្មីៗ – **ថ្ងៃទី 1 ខែកក្កដា ឆ្នាំ 2026**

តើក្រុមប្រឹក្សាភិបាលកំណត់ទីតាំងបរិក្ខារផលិតថាមពលជាអ្វី?

- ក្រុមប្រឹក្សាឯករាជ្យមួយ ត្រូវបានបង្កើតឡើងប្រហែល 50 ឆ្នាំមុន (អតីតក្រុមប្រឹក្សានៃការកំណត់ទីតាំងបរិក្ខាផលិតថាមពល (EFSC))
- មានសមាជិកចំនួនប្រាំបួននាក់៖ សមាជិកដែលមានមុខដំណែងចំនួនប្រាំមួយនាក់ និងសមាជិកសាធារណៈចំនួនបីនាក់ ដែលដឹកនាំដោយរដ្ឋលេខាធិការក្រសួងថាមពល និងបរិស្ថាន។
    - យុត្តាធិការរបស់ក្រុមប្រឹក្សាភិបាលកំណត់ទីតាំងមានចំពោះបរិក្ខារផលិតថាមពលធំៗដែលកំណត់ដោយលក្ខន្តិកៈ៖
        - បរិក្ខារផលិតថាមពលស្មើ ឬច្រើនជាង 100 MW និងរចនាសម្ព័ន្ធបន្ថែម (កម្រិតកំណត់នេះត្រូវបានកាត់បន្ថយដល់ 25 MW នៅក្នុងច្បាប់ស្តីពីអាកាសធាតុឆ្នាំ 2024)
        - បណ្តាញបញ្ជូនចរន្តអគ្គិសនី
            - សម្រាប់ច្រករបៀងថ្មី៖ ≥ 69 kV **និង** ≥ប្រវែង 1 ម៉ាយល៍
            - ច្រករបៀងដែលមានស្រាប់៖ ≥ 115 kV **និង** ≥ប្រវែង 10 ម៉ាយល៍ លើកលែងតែការបញ្ជូនឡើងវិញ ឬការសាងសង់ឡើងវិញក្នុងកម្រិតតង់ស្យុងដូចគ្នា
        - បណ្តាញទុយយោបង្ហូរឧស្ម័ននៅក្នុងរដ្ឋលើសពី 100 psig **និង**ប្រវែងលើសមួយម៉ាយល៍ លើកលែងតែការសាងសង់ឡើងវិញ ឬការតម្លើងទុយយោបង្ហូរឧស្ម័នដែលមានស្រាប់
        - កន្លែងផ្ទុកឧស្ម័ន (ឧស្ម័នធម្មជាតិរាវ (LNG) ឬឧស្ម័នធម្មជាតិដែលបានបង្ហាប់ (CNG)) លើសពី 25,000 ហ្គាឡុង
        - កន្លែងផ្ទុក/ទុយយោបង្ហូរប្រេងដែលមានប្រវែងជាង 1 ម៉ាយល៍ ធុងផ្ទុកថ្មីលើស 500,000 បារ៉ែល
- ក្រុមប្រឹក្សាភិបាលកំណត់ទីតាំងរៀបចំដំណើរការនីតិវិធីវិនិច្ឆ័យ ចេញសេចក្តីសម្រេចលើការដាក់ញត្តិដើម្បីសាងសង់ និងបញ្ជាក់ពីផលប៉ះពាល់បរិស្ថាន និងផលប្រយោជន៍សាធារណៈ សម្រាប់ទីតាំងនៅក្រោមយុត្តាធិការ ក៏ដូចជាការអនុវត្តសិទ្ធិអំណាចលើការលើកលែងពីការកំណត់តំបន់។
- សេចក្តីសម្រេចរបស់ក្រុមប្រឹក្សាភិបាលកំណត់ទីតាំងអាចត្រូវបានដាក់បណ្តឹងឧទ្ធរណ៍ដោយផ្ទាល់ទៅតុលាការកំពូលដែលមានដែនសមត្ថកិច្ច។
- ផ្នែកកំណត់ទីតាំងរបស់នាយកដ្ឋានសេវាសាធារណៈប្រើប្រាស់ក្នុងផ្ទះ (DPU) បម្រើការងារជាបុគ្គលិករបស់ស្ទួងការនាយកដ្ឋានសេវាសាធារណៈប្រើប្រាស់ក្នុងផ្ទះ (DPU) និងក្រុមប្រឹក្សាភិបាលកំណត់ទីតាំងបរិក្ខារផលិតថាមពល (EFSB)

បទប្បញ្ញត្តិស្ដីពីការកំណត់ទីតាំង និងការអនុញ្ញាតសំខាន់ៗនៃច្បាប់ស្ដីពីអាកាសធាតុឆ្នាំ 2024

- ពង្រីកក្រុមប្រឹក្សាកំណត់ទីតាំងពីសមាជិកចំនួនប្រាំបួនទៅដប់មួយនាក់ ដោយបង្កើតអាណត្តិថ្មី វិសាលភាពនៃការពិនិត្យវាយតម្លៃ និងលទ្ធផលដែលតម្រូវឱ្យមាន។
- បង្កើតប្រភេទហេដ្ឋារចនាសម្ព័ន្ធថ្មី៖ ហេដ្ឋារចនាសម្ព័ន្ធថាមពលស្អាត (CEIF)។
- បង្កើតកម្មវិធីអនុញ្ញាតរួមបញ្ចូលកម្មវិធីទាំងពីរ។
  - ការអនុញ្ញាតរួមគឺជាការអនុញ្ញាតមួយដែលរួមបញ្ចូលទាំងការអនុញ្ញាតរបស់រដ្ឋ តំបន់ និងមូលដ្ឋានទាំងអស់ ដែលនឹងត្រូវការដើម្បីសាងសង់ និងដំណើរការហេដ្ឋារចនាសម្ព័ន្ធថាមពលស្អាត (CEIF)។ និយមន័យនេះមិនរាប់បញ្ចូលការអនុញ្ញាតសហព័ន្ធមួយចំនួននោះទេ។
    - ហេដ្ឋារចនាសម្ព័ន្ធថាមពលស្អាត (CEIF) ទ្រង់ទ្រាយធំ - ការអនុញ្ញាតរួមដែលត្រូវផ្ដល់ដោយក្រុមប្រឹក្សាកំណត់ទីតាំង។
    - ហេដ្ឋារចនាសម្ព័ន្ធថាមពលស្អាត (CEIF) ទ្រង់ទ្រាយតូច - ការអនុញ្ញាតរួមក្នុងតំបន់ដែលត្រូវផ្ដល់ដោយអាជ្ញាធរក្រុង។
- ផ្ដល់កាលបរិច្ឆេទកំណត់សម្រាប់ការពិនិត្យ CEIF ឡើងវិញ និងការអនុម័តលើការសាងសង់ ប្រសិនបើមិនបានបំពេញតាមកាលបរិច្ឆេទកំណត់ទេនោះ។
- បង្កើតលក្ខខណ្ឌតម្រូវថ្មីៗសម្រាប់អ្នកដាក់ពាក្យស្នើសុំហេដ្ឋារចនាសម្ព័ន្ធថាមពលស្អាត (CEIF) រួមមាន៖
  - ការប្រឹក្សាយោបល់ និងការចូលរួមមុនការដាក់ឯកសារស្នើសុំ។
  - ការវាយតម្លៃផលប៉ះពាល់សរុប (CIA) (តម្រូវឱ្យមានផងដែរនូវការវាយតម្លៃដែលមិនមែនជា ហេដ្ឋារចនាសម្ព័ន្ធថាមពលស្អាត (CEIF))។
- ប្ដូរយុត្តាធិការកំណត់ទីតាំងរបស់ក្រសួងសេវាសាធារណៈមួយចំនួនទៅជាការទទួលខុសត្រូវកំណត់ទីតាំងរួមរបស់ក្រុមប្រឹក្សាកំណត់ទីតាំង។

លក្ខខណ្ឌតម្រូវថ្មីៗសម្រាប់ក្រុមប្រឹក្សាកំណត់ទីតាំង

- កែសម្រួលសមាជិកភាពនៃក្រុមប្រឹក្សាកំណត់ទីតាំង។ ជំពូកនៃច្បាប់ទូទៅ 164, § 69H។
  - បន្ថែមមុខតំណែងថ្មីចំនួនពីរ – ក្រសួងជលផល និងរុក្ខាប្រមាញ់ និងក្រសួងសុខភាពសាធារណៈ (និងកាត់បន្ថយក្រសួងសាធារណៈមកត្រឹមមួយអាសនៈ)។
  - បង្កើនចំនួនអាសនៈសម្រាប់សមាជិកសាធារណៈពីបីទៅបួនអាសនៈ៖ រដ្ឋ Mass។ សមាគមទីភ្នាក់ងាររៀបចំផែនការក្នុងតំបន់ រដ្ឋ Mass។ សមាគមក្រុងនៃរដ្ឋ Mass ផ្នែកយុត្តិធម៌បរិស្ថាន/អធិបតេយ្យភាពជនជាតិដើមភាគតិច និងកម្លាំងពលកម្ម (និងលុបចោលសមាជិកសាធារណៈដែលតំណាងឱ្យថាមពល និងបរិស្ថាន)។
- ពង្រីកយុត្តាធិការរបស់ក្រុមប្រឹក្សាកំណត់ទីតាំង។ ឧទាហរណ៍ បន្ថែមយុត្តាធិការលើប្រព័ន្ធផ្ទុកថាមពលថ្ម។
- បង្កើតប្រភេទថ្មី និងច្បាប់វិធានថ្មីសម្រាប់ហេដ្ឋារចនាសម្ព័ន្ធថាមពលស្អាត (CEIF)។
- បង្កើតដំណើរការថ្មីសម្រាប់ក្រុមប្រឹក្សាកំណត់ទីតាំងដើម្បីចេញលិខិតអនុញ្ញាតរួម។

លក្ខខណ្ឌតម្រូវថ្មីៗសម្រាប់ក្រុមប្រឹក្សាកំណត់ទីតាំង (ត)

- កំណត់អាណត្តិផ្លូវច្បាប់ថ្មី និងវិសាលភាពនៃការពិនិត្យវាយតម្លៃសម្រាប់ក្រុមប្រឹក្សាកំណត់ទីតាំង។
  - ក្រុមប្រឹក្សាកំណត់ទីតាំងកំពុងតែកំណត់ថា តើគម្រោងមួយនឹងផ្តល់នូវការផ្គត់ផ្គង់ថាមពលដែលអាចជឿជាក់បាន ដោយមានផលប៉ះពាល់ដល់បរិស្ថានជាអប្បបរមា និងមានតម្លៃតិចបំផុតដែរឬទេ។
  - ស្ថិតក្រោមច្បាប់ស្តីពីអាកាសធាតុឆ្នាំ 2024 នៅពេលពិនិត្យមើលគម្រោងដែលបានស្នើឡើង ក្រុមប្រឹក្សាភិបាលកំណត់ទីតាំងត្រូវតែពិចារណាចំណុចផ្សេងរួមមានទាំង បន្ទុកជារួមលើសហគមន៍ដែលជាម្ចាស់ផ្ទះ ផលប៉ះពាល់សុខភាពសាធារណៈ និងផលប៉ះពាល់លើការប្រែប្រួលអាកាសធាតុ។ ច្បាប់ស្តីពីអាកាសធាតុឆ្នាំ 2024 ក៏រួមមានបញ្ញើលទ្ធផល ដែលក្រុមប្រឹក្សាកំណត់ទីតាំងត្រូវធ្វើសេចក្តីសម្រេចរបស់ខ្លួនលើគម្រោងដែលបានស្នើឡើងផងដែរ។
- បន្ថែមកាលបរិច្ឆេទកំណត់តាមច្បាប់សម្រាប់ការពិនិត្យវាយតម្លៃរបស់ក្រុមប្រឹក្សាកំណត់ទីតាំងទៅលើហេដ្ឋារចនាសម្ព័ន្ធថាមពលស្អាត (CEIF) ដែលបានស្នើឡើង។
  - ប្រសិនបើក្រុមប្រឹក្សាកំណត់ទីតាំងមិនចេញសេចក្តីសម្រេចត្រឹមថ្ងៃកំណត់ដែលបានតម្រូវ (មិនលើសពីរយៈពេល 15 ខែ) ទេ នោះគម្រោងនឹងត្រូវបានអនុម័តលើការសាងសង់ ហើយទទួលបានការអនុញ្ញាតរួមដោយមានលក្ខខណ្ឌស្តង់ដា។
- លក្ខខណ្ឌតម្រូវបន្ថែម
  - ការបង្កើតផ្ទាំងគ្រប់គ្រង
  - ក្រុមប្រឹក្សាកំណត់ទីតាំងត្រូវជួបប្រជុំនៅក្នុងកិច្ចប្រជុំក្រុមប្រឹក្សាកំណត់ទីតាំងជាសាធារណៈតាមបែបហាយប្រ៊ីដ
  - ការដាក់សំណើសុំស្តង់ដាធម្មតា

តម្រូវការថាមពលស្អាតនៅក្នុងរដ្ឋ Massachusetts

ថាមពលដែលផលិតដោយទួរប៊ីនខ្យល់ **180 MW** ត្រឹមឆ្នាំ 2025
4,470 MW នៃថាមពលពីពន្លឺព្រះអាទិត្យជាចរន្តឆ្លាស់ត្រឹមឆ្នាំ 2025

3,650 MW នៃថាមពលដែលផលិតដោយទួរប៊ីនខ្យល់ត្រឹមឆ្នាំ 2030
8,360 MW នៃថាមពលពីពន្លឺព្រះអាទិត្យជាចរន្តឆ្លាស់ត្រឹមឆ្នាំ 2030

24 GW នៃថាមពលដែលផលិតដោយទួរប៊ីនខ្យល់ត្រឹមឆ្នាំ 2050
27+ GW នៃថាមពលពីពន្លឺព្រះអាទិត្យជាចរន្តឆ្លាស់ត្រឹមឆ្នាំ 2050

សមត្ថភាពក្នុងការផលិតអគ្គិសនីកើតឡើងវិញនៅក្នុងរដ្ឋ
113 MW នៃសម្ថភាពក្នុងការផលិតដោយទួរប៊ីនខ្យល់ក្នុងឆ្នាំ 2022
3,325 MW នៃសមត្ថភាពថាមពលពីពន្លឺព្រះអាទិត្យជាចរន្តឆ្លាស់ក្នុងឆ្នាំ 2022

ការកាត់បន្ថយឧស្ម័នផ្ទះកញ្ចក់ (GHG)
ការបំភាយឧស្ម័ននៅកម្រិត**សូន្យ**ត្រឹមឆ្នាំ 2050

ឆ្នាំ 2021 · ឆ្នាំ 2022 · ឆ្នាំ 2023 · ត្រឹមឆ្នាំ 2025 · ត្រឹមឆ្នាំ 2030 · ត្រឹមឆ្នាំ 2050

សមត្ថភាពផ្ទុកថាមពល
550 MWh នៃការផ្ទុកថាមពលដែលបានដំឡើងគិតត្រឹមថ្ងៃទី 15 ខែកុម្ភៈ ឆ្នាំ 2023

គោលដៅនៃការផ្ទុកថាមពលក្នុងទំហំ **1,000 MWh** ត្រឹមឆ្នាំ 2025

បន្ទុកអគ្គិសនី
ត្រឹមឆ្នាំ 2035 ទំនងជាមានការកើនឡើងដល់ 50% បើធៀបនឹងសព្វថ្ងៃ (60 GWh ដល់ទំហំ 90+ GWh)

ទំហំផ្ទុក **5.8 GW** ត្រឹមឆ្នាំ 2050

បញ្ហាប្រឈមជាមួយនឹងនីតិវិធីអនុញ្ញាតដែលមានស្រាប់

- ដំណើរការអនុញ្ញាតដែលមានរយៈពេលយូរ មិនអាចព្យាករជាមុនបាន និងជួនកាលមានលក្ខណៈស្មុគស្មាញដដែលៗ។
  - ពេលវេលាកំណត់មានភាពខុសគ្នាខ្លាំង ហើយគម្រោងមួយចំនួនបានចំណាយពេលរហូតដល់មួយទសវត្សរ៍ដើម្បីបញ្ចប់។
  - តាមប្រវត្តិពីដើមមក ក្រុមប្រឹក្សាភិបាលកំណត់ទីតាំងបរិក្ខារផលិតថាមពល (EFSB) បានចំណាយពេលចន្លោះពី 1 ដល់ 4 ឆ្នាំ ដើម្បីផ្តល់ការអនុញ្ញាតឱ្យដល់ការសាងសង់ បន្ទាប់ពីរយៈពេលនោះ គម្រោងនៅតែត្រូវការលិខិតអនុញ្ញាតក្នុងមូលដ្ឋានផ្សេងៗគ្នា និងពីរដ្ឋទាំងអស់។
- ឱកាសសម្រាប់បណ្តឹងឧទ្ធរណ៍លើលិខិតអនុញ្ញាតដាច់ដោយឡែកនីមួយៗអាចបណ្តាលឱ្យមានការពន្យារពេលជាច្រើនឆ្នាំ។
- អ្នកនៅក្នុងសហគមន៍មានអារម្មណ៍ថា ជាញឹកញាប់ពួកគេមិនបានផ្តល់មតិយោបល់គ្រប់គ្រាន់ ឬប្រកបដោយឥទ្ធិពលទៅក្នុងការកំណត់ទីតាំងសម្រាប់គម្រោងហេដ្ឋារចនាសម្ព័ន្ធទ្រង់ទ្រាយធំនោះទេ។
- អ្នកនៅក្នុងសហគមន៍អាចនិងមិនមានធនធានចាំបាច់ដើម្បីចូលរួមយ៉ាងពេញលេញនៅក្នុងដំណើរការអនុញ្ញាតទេ។
- **រដ្ឋ Massachusetts នឹងមិនបំពេញតាមផែនកំណត់កាត់បន្ថយឧស្ម័នផ្ទះកញ្ចក់ (GHG) របស់យើងដោយគ្មានការកែទម្រង់ទេ។**

គណៈកម្មការទទួលបន្ទុកការកំណត់ទីតាំង និងការអនុញ្ញាតសម្រាប់ការសាងសង់ហេដ្ឋារចនាសម្ព័ន្ធថាមពល

- ស្ទងការត្រូវបានបង្កើតឡើងតាមបទបញ្ញាប្រតិបត្តិលេខ 620
- តម្រូវឱ្យផ្ដល់ដំបូន្មានដល់អភិបាលស្ដីពី៖
  1. **ការពន្លឿនការសាងសង់ហេដ្ឋារចនាសម្ព័ន្ធថាមពលស្អាតប្រកបដោយភាពប្រុងប្រយ័ត្នតាមរយៈការកំណត់ទីតាំង និងការអនុញ្ញាតដែលមានការកែទម្រង់**តាមលក្ខណៈដែលអនុលោមតាមលក្ខខណ្ឌតម្រូវផ្លូវច្បាប់ជាធរមាន និងផែនការថាមពលស្អាត និងអាកាសធាតុ។
  2. **ការសម្រួលសម្រួលឱ្យមានការផ្ដល់មតិយោបល់ពីសហគមន៍** ទៅលើការកំណត់ទីតាំង និងការអនុញ្ញាតចំពោះហេដ្ឋារចនាសម្ព័ន្ធថាមពលស្អាត និង
  3. **ការធានាថាអត្ថប្រយោជន៍ពីការផ្លាស់ប្ដូរទៅប្រើថាមពលស្អាតត្រូវបានចែករំលែកប្រកបដោយសមភាព**ក្នុងចំណោមប្រជាជនរស់នៅ Commonwealth។
- វគ្គនៃកិច្ចប្រជុំដោយស្ដាប់មតិសាធារណៈចំនួនពីរដែលបានធ្វើឡើង ហើយទទួលបានមតិសាធារណៈជាង 1,500 មតិ។
- ការណែនាំដែលបានផ្ញើជូនអភិបាល Healey កាលពីថ្ងៃទី 29 ខែមីនា ឆ្នាំ 2024។
- ការណែនាំរបស់ស្ទងការត្រូវបានទទួលយកជាផ្លូវការយ៉ាងទូលំទូលាយដោយត្រូវបានអនុវត្តជាច្បាប់តាមរយៈ *ច្បាប់ស្ដីពីការលើកកម្ពស់បណ្ដាញថាមពលស្អាត ការលើកកម្ពស់សមភាព និងការការពារអ្នកបង់ថ្លៃថាមពលប្រើប្រាស់* (ច្បាប់ស្ដីពីអាកាសធាតុឆ្នាំ 2024) ដែលត្រូវបានចុះហត្ថលេខាដោយអភិបាល Healey កាលពីខែវិច្ឆិកា ឆ្នាំ 2024។

ការអនុញ្ញាតរួមរបស់រដ្ឋ

- រាល់លិខិតអនុញ្ញាតក្នុងមូលដ្ឋាន តំបន់ និងរដ្ឋទាំងអស់សម្រាប់បរិក្ខារហេដ្ឋារចនាសម្ព័ន្ធថាមពលស្អាតទ្រង់ទ្រាយធំ ដែលត្រូវបានរួមបញ្ចូលទៅក្នុង**ការអនុញ្ញាតរួមមួយ** ដែលចេញដោយក្រុមប្រឹក្សាភិបាលកំណត់ទីតាំងផលិតថាមពល (EFSB)។
- រាល់ទីភ្នាក់ងារប្រចាំរដ្ឋ និងមូលដ្ឋានទាំងអស់ដែលនឹងមានតួនាទីផ្តល់ការអនុញ្ញាតផ្សេងទៀតអាច**ធ្វើអន្តរាគមន៍ និងចូលរួមដោយស្វ័យប្រវត្តិ**តាមរយៈការចេញសេចក្តីថ្លែងការណ៍អំពីលក្ខខណ្ឌអនុញ្ញាតដូចបានផ្តល់ការណែនាំ។
- រាល់គម្រោងទាំងអស់ត្រូវតែដាក់បញ្ជូនការវិភាគផលប៉ះពាល់សរុបដែលជាផ្នែកនៃការដាក់ពាក្យសុំទៅកាន់ក្រុមប្រឹក្សាភិបាលកំណត់ទីតាំងបរិក្ខារផលិតថាមពល (EFSB)។
- សេចក្តីសម្រេចលើការអនុញ្ញាតត្រូវតែចេញក្នុងរយៈពេល**ហោចណាស់រយៈពេលជាង 15 ខែ**ចាប់ពីការកំណត់ភាពពេញលេញនៃការដាក់ពាក្យសុំ។
- សេចក្តីសម្រេចរបស់ក្រុមប្រឹក្សាភិបាលកំណត់ទីតាំងបរិក្ខារផលិតថាមពល (EFSB) អាចដាក់បណ្តឹងឧទ្ធរណ៍ដោយផ្ទាល់ទៅតុលាការកំពូលដែលមានដែនសមត្ថកិច្ច។

- អនុវត្តចំពោះកន្លែងផលិតថាមពលទំហំ >25 MW កន្លែងផ្ទុកថាមពលទំហំ >100 MWh ហេដ្ឋារចនាសម្ព័ន្ធទាក់ទងនឹងទួរប៊ីនខ្យល់នៅឯនាយសមុទ្រ និងគម្រោងបញ្ជូនថាមពលថ្មីទ្រង់ទ្រាយធំ

ការអនុញ្ញាតក្នុងតំបន់រួម

- រដ្ឋាភិបាលក្នុងមូលដ្ឋាន (អាជ្ញាធរក្រុង និងស្ថង់ការប្រចាំតំបន់ដូចជាស្ថង ការនៅ Cape Cod និង Martha's Vineyard ជាដើម) **រក្សាអំណាចផ្តល់ការអនុញ្ញាតទាំងអស់សម្រាប់គម្រោងដែលមិនស្ថិតក្រោមការពិនិត្យដោយ EFSB**។
- រដ្ឋាភិបាលក្នុងមូលដ្ឋាន**អាចបន្តដំណើរការអនុម័តដាច់ដោយឡែក**ក្នុងពេលដំណាលគ្នា (ឧទាហរណ៍ តំបន់ដីសើម ការកំណត់តំបន់ ជាដើម) ប៉ុន្តែត្រូវបានតម្រូវឱ្យ**ចេញការអនុញ្ញាតតែមួយ**ដែលរួមបញ្ចូលការអនុម័តជាលក្ខណៈបុគ្គលសម្រាប់ហេដ្ឋារចនាសម្ព័ន្ធថាមពលស្អាត។
- សេចក្តីសម្រេចលើការអនុញ្ញាតត្រូវតែចេញ**ក្នុងរយៈពេល 12 ខែ**។
- រដ្ឋាភិបាលក្នុងមូលដ្ឋានអាចបញ្ជូនការពិនិត្យវាតម្លៃដើម្បីផ្តល់ការអនុញ្ញាតដោយផ្ទាល់ទៅកាន់ EFSB ប្រសិនបើពួកគេមិនមានធនធានគ្រប់គ្រាន់។
- ការដាក់ពាក្យសុំការអនុញ្ញាតក៏អាចត្រូវពិនិត្យវាយតម្លៃដោយ EFSB បន្ទាប់ពីសេចក្តីសម្រេចចុងក្រោយរបស់រដ្ឋាភិបាលក្នុងមូលដ្ឋាន ប្រសិនបើការពិនិត្យវាយតម្លៃត្រូវបានស្នើសុំដោយភាគីដែលអាចបង្ហាញថា ពួកគេទទួលរងផលប៉ះពាល់យ៉ាងខ្លាំង និងយ៉ាងជាក់លាក់ដោយការសម្រេចចិត្ត បន្ទាប់មកប្តឹងឧទ្ធរណ៍បន្ថែមទៀតដោយផ្ទាល់ទៅតុលាការកំពូលដែលមានដែនសមត្ថកិច្ច។
- ក្រសួង DOER ទទួលខុសត្រូវ**ក្នុងការបង្កើតពាក្យសុំការអនុញ្ញាតស្តង់ដាររបស់អាជ្ញាធរក្រុង និងបណ្តុំរួមនៃស្តង់ដាសុខភាព សុវត្ថិភាព និងបរិស្ថានកម្រិតមូលដ្ឋាន** ដែលត្រូវប្រើដោយអ្នកធ្វើការសម្រេចចិត្តក្នុងមូលដ្ឋាននៅពេលអនុញ្ញាតឱ្យមានហេដ្ឋារចនាសម្ព័ន្ធថាមពលស្អាត។

- អនុវត្តចំពោះគ្រឿងបរិក្ខារផលិតថាមពលទំហំ <25 MW គ្រឿងបរិក្ខារផ្ទុកថាមពលទំហំ <100 MWh និងគម្រោងបញ្ជូនចរន្ត និងចែកចាយថាមពលដែលមិនមែនក្នុងដែនសមត្ថកិច្ចរបស់ EFSB

ការចូលរួមពីសហគមន៍កាន់តែមានអត្ថន័យ និងយុត្តិធម៌

- ការបង្កើតការិយាល័យយុត្តិធម៌ និងសមធម៌ផ្នែកបរិស្ថានជាផ្លូវការទៅតាមលក្ខន្តិកៈដែលមានអាណត្តិជាក់លាក់ ដើម្បីបង្កើតការណែនាំទាក់ទងនឹងកិច្ចព្រមព្រៀងអត្ថប្រយោជន៍សហគមន៍ និងការវិភាគផលប៉ះពាល់រួម។

- លក្ខខណ្ឌតម្រូវនៃការចូលរួមជាចាំបាច់របស់សហគមន៍ជាលើកដំបូង រួមបញ្ចូលទាំងការចងក្រងឯកសារអំពីកិច្ចខិតខំប្រឹងប្រែងដើម្បីចូលរួមជាមួយអង្គការក្នុងសហគមន៍ និងការបង្ហាញអំពីកិច្ចខិតខំប្រឹងប្រែងដើម្បីបង្កើតកិច្ចព្រមព្រៀងអត្ថប្រយោជន៍សហគមន៍។

- ផ្នែកការចូលរួមជាសាធារណៈថ្មីនៅនាយកដ្ឋាន DPU ដើម្បីជួយដល់សហគមន៍ និងអ្នកដាក់ពាក្យស្នើសុំគម្រោង ចំពោះសំណួរនានាអំពីការចូលរួម និងដំណើរការនៃនីតិវិធីរបស់នាយកដ្ឋាន DPU និង EFSB។

- ផ្នែកថ្មីខាងជ្រើសរើសទីតាំង និងផ្តល់ការអនុញ្ញាតនៅក្រសួង DOER ដើម្បីជួយដល់សំណួរនានាអំពីការចូលរួម និងដំណើរការក្នុងការផ្តល់ការអនុញ្ញាតក្នុងមូលដ្ឋានសម្រាប់សហគមន៍ និងអ្នកដាក់ពាក្យស្នើសុំគម្រោង។

- ជំនួយហិរញ្ញវត្ថុរបស់អន្តរការីមានសម្រាប់អង្គភាពដែលខ្វះខាតធនធាន ដែលចង់ចូលរួមក្នុងដំណើរការនីតិវិធីរបស់ EFSB ហើយត្រូវបានផ្តល់ឋានៈជាអន្តរការី។ អាជ្ញាធរក្រុងដែលមានប្រជាជនចំនួន 7,500 នាក់ ឬតិចជាងនេះមានសិទ្ធិទទួលបានជំនួយហិរញ្ញវត្ថុដោយស្វ័យប្រវត្តិ។

កំណែទម្រង់បន្ថែម

- EEA តម្រូវឱ្យបង្កើតវិធីសាស្ត្រ និងការណែនាំអំពីភាពសមស្របនៃទីតាំង ដើម្បីជូនដំណឹងដល់ដំណើរការនៃការអនុញ្ញាតរបស់រដ្ឋ និងមូលដ្ឋានអំពីភាពសមស្របនៃទីតាំងសម្រាប់ការអភិវឌ្ឍថាមពលស្អាត និងជួយអ្នកអភិវឌ្ឍ ដើម្បីបញ្ចៀស កាត់បន្ថយ និងបន្ធូរបន្ថយផលប៉ះពាល់បរិស្ថាន។
- អាសនៈថ្មីចំនួនប្រាំនៅក្នុងក្រុមប្រឹក្សាភិបាល EFSB៖
  - ស្នងការរបស់នាយកដ្ឋានជលផល និងរុក្ខាប្រមាញ់
  - ស្នងការផ្នែកសុខភាពសាធារណៈ
  - អ្នកតំណាងនៃសមាគមអាជ្ញាធរក្រុងក្នុងរដ្ឋ Massachusetts
  - អ្នកតំណាងនៃសមាគមក្នុងរដ្ឋ Massachusetts របស់សមាគមរៀបចំផែនការប្រចាំតំបន់ និង
  - អ្នកតំណាងដែលមានជំនាញខាងយុត្តិធម៌លើផ្នែកបរិស្ថាន និង/ឬអធិបតេយ្យភាពជនជាតិរបស់ដើមភាគតិច។
- ហេដ្ឋារចនាសម្ព័ន្ធថាមពលស្អាតនៅក្រោមយុត្តាធិការរបស់ EFSB ត្រូវបានលើកលែងចេញពីការពិនិត្យដោយច្បាប់ស្ដីពីគោលនយោបាយបរិស្ថានក្នុងរដ្ឋ Massachusetts (MEPA)។
- អាជ្ញាធរមានសមត្ថកិច្ចក្នុងការកំណត់ទីតាំងនាយកដ្ឋាន DPU ពីដើមមក (ឧទាហរណ៍ ការអនុញ្ញាតឱ្យកំណត់តំបន់ទូទៅ និងសិទ្ធិយកដីមកប្រើសម្រាប់ការបញ្ជូនថាមពល និងបណ្ដាញទុយយោ) ត្រូវបានផ្ទេរទៅកាន់ EFSB។

តួនាទី និងទំនួលខុសត្រូវ

- មានចរន្តការងារចំនួនប្រាំដែលកើតចេញច្បាប់ ដែលកំពុងអនុវត្តដោយទីភ្នាក់ងារបីផ្សេងគ្នាគឺការវាយតម្លៃផលប៉ះពាល់បរិស្ថាន (EEA) នាយកដ្ឋាននៃការចូលរួមជាសាធារណៈ (DPU) និងក្រសួងធនធានថាមពល (DOER)
- ភាគច្រើននៃចរន្តការងារទាំងនេះទាក់ទងគ្នាតាមរបៀបមួយចំនួន ប៉ុន្តែទីភ្នាក់ងារនីមួយៗបម្រើគោលបំណងដាច់ដោយឡែកពីគ្នា ហើយបំពេញតាមលក្ខខណ្ឌតម្រូវនៃច្បាប់ជាក់លាក់
- ទីភ្នាក់ងារទាំងបីមានការប្រាស្រ័យទាក់ទងយ៉ាងជិតស្និទ្ធជាមួយគ្នា
- ទីភ្នាក់ងាររដ្ឋផ្សេងទៀតដែលមានតួនាទីក្នុងការអនុញ្ញាតខាងថាមពលសំខាន់ៗក៏ទទួលបានការពិគ្រោះយោបល់ផងដែរ ខណៈដែលសំណើត្រូវបានបង្កើតឡើង

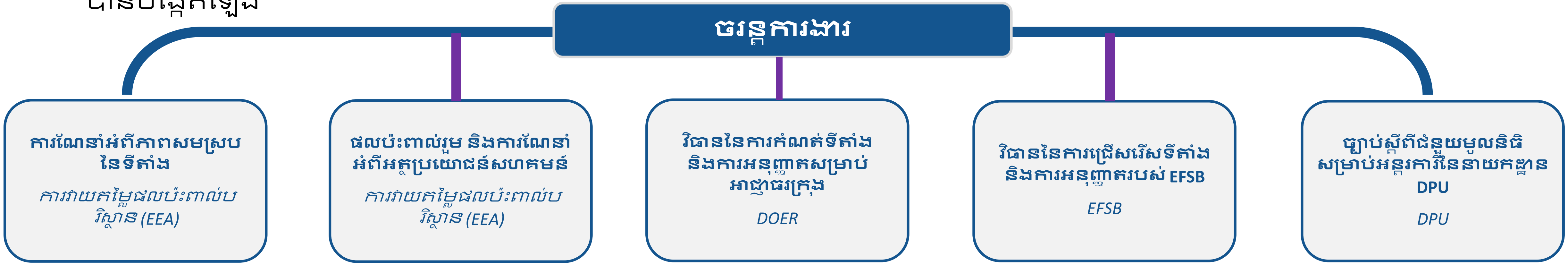

ជំហានបន្ទាប់

- បទប្បញ្ញត្តិនេះត្រូវបានប្រកាសឱ្យប្រើនៅថ្ងៃទី 1 ខែ មីនា ឆ្នាំ 2026។
  - ថវិកា FY25 បន្ថែមរបស់អភិបាលដែលបានដាក់នៅថ្ងៃទី2 ខែមេសាស្នើឱ្យពន្យារកាលកំណត់នេះរហូតដល់ថ្ងៃទី 1 ខែឧសភា ឆ្នាំ 2026។
- EEA, DPU និង EFSB បានកំណត់ពេលប្រជុំភាគីពាក់ព័ន្ធចំនួនបួនលើកសម្រាប់ខែមេសា និងខែឧសភា ហើយកំពុងបញ្ចេញពង្រាងសំណើលើប្រធានបទជាក់លាក់មុនកិច្ចប្រជុំទាំងនេះ។
- ពង្រាងបទប្បញ្ញត្តិនេះនឹងត្រូវបានចេញផ្សាយសម្រាប់មតិសាធារណៈ ប្រហែលនៅចុងរដូវក្តៅ/ដើមរដូវស្លឹកឈើជ្រុះ។
- ក្រសួង DOER និង DPU កំពុងរើសបុគ្គលិកថ្មី។
- ព័ត៌មានបន្ថែមអំពីដំណើរការអាចរកបាននៅលើគេហទំព័រ៖ www.mass.gov/energypermitting
- អ្នកអាចបញ្ជូនសំណួរទៅអាសយដ្ឋានអ៊ីមែល energypermitting@mass.gov

បេសកកម្មរបស់យើង

បេសកកម្មរបស់ DOER គឺដើម្បីបង្កើតអនាគតប្រកបដោយថាមពលស្អាត មានតម្លៃសមរម្យ មានភាពធន់ និងគ្រប់គ្រាន់សម្រាប់មនុស្សគ្រប់រូបនៅក្នុង Commonwealth។

យើងជានរណា៖ ក្នុងនាមជាការិយាល័យថាមពលរដ្ឋ DOER គឺជាទីភ្នាក់ងារគោលនយោបាយថាមពលជាមូលដ្ឋានសម្រាប់ Commonwealth។ DOER គាំទ្រដល់គោលដៅថាមពលស្អាតរបស់ Commonwealth ជាផ្នែកមួយនៃការឆ្លើយតបគ្រប់ជ្រុងជ្រោយទៅនឹងការគំរាមកំហែងពីការផ្លាស់ប្តូរអាកាសធាតុ។ DOER ផ្តោតលើការផ្លាស់ប្តូរការផ្គត់ផ្គង់ថាមពលរបស់យើងទៅការបំពុលបរិស្ថាន និងការចំណាយតិចជាងមុន ការកាត់បន្ថយ និងកែច្នៃតម្រូវការថាមពល និងកែលម្អហេដ្ឋារចនាសម្ព័ន្ធប្រព័ន្ធថាមពលរបស់យើង។

អ្វីដែលយើងធ្វើ៖ ដើម្បីបំពេញតាមគោលដៅរបស់យើង DOER បានតភ្ជាប់ និងសហការជាមួយភាគីពាក់ព័ន្ធក្នុងវិស័យថាមពលដើម្បីបង្កើតគោនយោបាយប្រកបដោយប្រសិទភាព។ DOER អនុវត្តគោលនយោបាយនេះតាមរយៈការធ្វើផែនការ បទប្បញ្ញត្តិ និងការផ្តល់មូលនិធិ។ DOER ផ្តល់ឧបករណ៍ដល់បុគ្គល អង្គការ និងសហគមន៍ដើម្បីគាំទ្រដល់គោលដៅថាមពលស្អាតរបស់ពួកគេ។ DOER បានប្តេជ្ញាចិត្តចំពោះតម្លាភាព និងការអប់រំ ដោយគាំទ្រការទទួលបានព័ត៌មាន និងចំណេះដឹងអំពីថាមពល។

យើងគឺជាទីភ្នាក់ងារ

របស់ការិយាល័យប្រតិបត្តិនៃកិច្ចការថាមពល និងបរិស្ថាន (EEA)។

MASSACHUSETTS DEPARTMENT OF ENERGY RESOURCES

ទំនួលខុសត្រូវក្នុងការអនុញ្ញាត និងការកំណត់ទីតាំងរោងចក្រថាមពលស្អាត

ច្បាប់អាកាសធាតុឆ្នាំ 2024 នៅផ្នែកស្តីពីការកំណត់ទីតាំង និងការអនុញ្ញាតបានបង្រួបបង្រួមការពិនិត្យវាយតម្លៃ និងដំណើរការអនុម័តការអនុញ្ញាតនៅកម្រិតរដ្ឋ និងក្នុងតំបន់

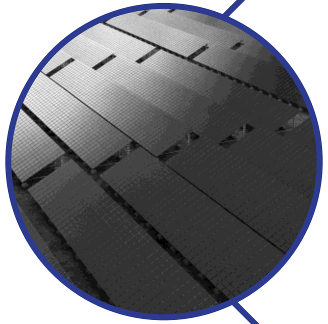

គម្រោងខ្នាតធំ - ក្រុមប្រឹក្សាភិបាលជ្រើសរើសទីតាំងគ្រឿងបរិក្ខារថាមពល (EFSB)

- **លិខិតអនុញ្ញាតតែមួយរួមគ្នា**ពី ESFB ជំនួសឱ្យលិខិតអនុញ្ញាតពីរដ្ឋ តំបន់ និងកម្រិតមូលដ្ឋានជាច្រើន
- សេចក្តីសម្រេច**ក្នុងរយៈពេល 15 ខែ**

គម្រោងខ្នាតតូច - សាលាក្រុង

- **លិខិតអនុញ្ញាតតែមួយរួមគ្នាពីអង្គភាពសាលាក្រុង** ជំនួសឱ្យលិខិតអនុញ្ញាតកម្រិតមូលដ្ឋានជាច្រើន
- សេចក្តីសម្រេច**ក្នុងរយៈពេល 12 ខែ**

តួនាទីរបស់ DOER

ច្បាប់នេះបានបង្កើតតួនាទីថ្មី – និងផ្នែកការងារថ្មី – សម្រាប់ក្រសួង DOER ដើម្បីគាំទ្រដំណើរការកំណត់ទីតាំងរោងចក្រថាមពលក្នុងតំបន់ និងការអនុញ្ញាតឱ្យមានហេដ្ឋារចនាសម្ព័ន្ធថាមពលស្អាតតូចៗ។

នាយកដ្ឋានកំណត់ទីតាំងរោងចក្រថាមពល និងអនុញ្ញាតថាមពលស្អាតនឹងបង្កើតបទប្បញ្ញត្តិ និងផ្តល់ការគាំទ្របច្ចេកទេស និងជំនួយដល់ក្រុង អ្នកស្នើគម្រោង និងភាគីពាក់ព័ន្ធផ្សេងទៀត។

នៅក្នុងបទប្បញ្ញត្តិរបស់ DOER តម្រូវឱ្យបង្កើត៖

- ស្តង់ដាសុខភាពសាធារណៈ សុវត្ថិភាព និងបរិស្ថាន
- ***ការដាក់ពាក្យស្នើសុំស្តង់ដាទូទៅ***
- លក្ខខណ្ឌតម្រូវនៃការដាក់ឯកសារជាមុន
- ស្តង់ដាសម្រាប់ការអនុវត្តការណែនាំអំពីភាពសមស្របនៃទីតាំង
- លិខិតអនុញ្ញាតរួម
- ការណែនាំសម្រាប់នីតិវិធី/ ពេលវេលាកំណត់
- គូភាគីទទួលខុសត្រូវចំពោះការអនុវត្ត
- ដំណើរការបង់ថ្លៃសេវាក្រុងសម្រាប់សំណងលើការកាត់បន្ថយផលប៉ះពាល់បរិស្ថាន (មិនតម្រូវទេ)
- វិធាន និងលក្ខខណ្ឌតម្រូវទូទៅ

បន្ទាត់ពេលវេលាឆ្នាំ 2025

ការកំណត់ទីតាំង និងការអនុញ្ញាតរបស់ DOER នៅឆ្នាំ 2025 នឹងមានបីដំណាក់កាល៖

01

ការកំណត់ផ្នែកការងារថ្មី

រដូវរងា-រដូវក្ដៅ៖
ការជ្រើសរើសបុគ្គលិកថ្មី និង ការណែនាំអំពីទំនួលខុសត្រូវ

02

ការចូលរួមពីភាគីពាក់ព័ន្ធ

និទាឃរដូវ -រដូវក្ដៅ៖
ខាងក្នុង និងខាងក្រៅ កំណត់គោលដៅឱ្យបានទូលំទូលាយជាងមុន

03

សេចក្តីព្រាងបទប្បញ្ញត្តិ

ចុងរដូវក្ដៅ/រដូវស្លឹកឈើជ្រុះ៖
បោះពុម្ពផ្សាយសេចក្តីព្រាងបទប្បញ្ញត្តិ
(បទប្បញ្ញត្តិចុងក្រោយដល់កាលកំណត់ត្រឹមថ្ងៃទី 1 ខែ មីនា ឆ្នាំ 2026)

ទាក់ទងមកយើងខ្ញុំ

100 Cambridge St. - 9th Floor - Boston, MA 02114

doer.siting.permitting@mass.gov

(617) 626-7300

x.com/massdoer

bsky.app/profile/massdoer.bsky.social

www.mass.gov/orgs/massachusetts-department-of-energy-resources

យើងទន្ទឹងរង់ចាំទទួលបានព័ត៌មានពីអ្នក។

លក្ខខណ្ឌតម្រូវនៃការចូលរួមក្នុងការដាក់ឯកសារជាមុនរបស់ក្រុមប្រឹក្សាភិបាលកំណត់ទីតាំងបរិក្ខារផលិតថាមពល (EFSB)

ពង្រាងសំណើរបស់បុគ្គលិកនាយកដ្ឋានសេវាសាធារណៈប្រើប្រាស់ក្នុងផ្ទះ (DPU) និង ក្រុមប្រឹក្សាភិបាលកំណត់ទីតាំងបរិក្ខារផលិតថាមពល (EFSB)

ថ្ងៃទី 24 ខែមេសា ឆ្នាំ 2025

លក្ខខណ្ឌតម្រូវនៃការដាក់ឯកសារជាមុនរបស់ក្រុមប្រឹក្សាភិបាលកំណត់ទីតាំងបរិក្ខារផលិតថាមពល (EFSB)

- តម្រូវឱ្យក្រុមប្រឹក្សាភិបាលកំណត់ទីតាំងបរិក្ខារផលិតថាមពល (EFSB) កំណត់លក្ខខណ្ឌតម្រូវមុនពេលដាក់ឯកសារ។ ច្បាប់ទូទៅនៃជំពូកទី 164, §69T
  - អំពាវនាវឱ្យមានការពិគ្រោះយោបល់ជាមុនជាមួយទីភ្នាក់ងារផ្តល់អនុញ្ញាត និងការិយាល័យច្បាប់ស្តីពីគោលនយោបាយបរិស្ថានក្នុងរដ្ឋ Massachusetts (MEPA) ។
  - តម្រូវឱ្យមានកិច្ចប្រជុំសាធារណៈ និងទម្រង់នៃការផ្សព្វផ្សាយផ្សេងទៀត មុនពេលអ្នកដាក់ពាក្យស្នើសុំដាក់បញ្ជូនសំណើទៅកាន់ក្រុមប្រឹក្សាភិបាលកំណត់ទីតាំងបរិក្ខារផលិតថាមពល (EFSB)។
- តម្រូវឱ្យអ្នកដាក់ពាក្យស្នើសុំផ្តល់ភស្តុតាងដែលថាការពិគ្រោះយោបល់មុនពេលដាក់ឯកសារមុនពេលដាក់ឯកសារ និងលក្ខខណ្ឌតម្រូវឱ្យមានការចូលរួមរបស់សហគមន៍ទាំងអស់ត្រូវបានបំពេញតាម។

តួនាទីរបស់ផ្នែកនៃការចូលរួមជាសាធារណៈ

- បង្កើតផ្នែកនៃការចូលរួមជាសាធារណៈ (DPP) នៅនាយកដ្ឋានសេវាសាធារណៈប្រើប្រាស់ក្នុងផ្ទះ (DPU) ដើម្បី៖
  - ជួយដល់ភាគីពាក់ព័ន្ធក្នុងការធ្វើដំណើរ និងបញ្ជាក់តម្រូវការមុនការដាក់បញ្ចូលក្នុងការសម្របសម្រួលជាមួយនឹងការិយាល័យយុត្តិធម៌ និងសមធម៌ផ្នែកបរិស្ថាន (OEJE) របស់កិច្ចការថាមពល និងបរិស្ថាន (EEA) និង
  - សម្របសម្រួលការសន្ទនារវាងភាគីពាក់ព័ន្ធដែលពាក់ព័ន្ធនឹងដំណើរការនៃការអនុញ្ញាត។

ការអនុវត្តនៃការដាក់ឯកសារជាមុនដែលមានស្រាប់របស់ក្រុមប្រឹក្សាភិបាលកំណត់ទីតាំង

បច្ចុប្បន្នក្រុមប្រឹក្សាភិបាលកំណត់ទីតាំងបរិក្ខារផលិតថាមពល (EFSB) មិនមានលក្ខខណ្ឌតម្រូវនៃការចូលរួមដោយដាក់ឯកសារជាមុនដោយលម្អិតឡើយ

ការផ្សព្វផ្សាយជាមុនបានប្រែប្រួលនៅទូទាំងគម្រោង

ការផ្សព្វផ្សាយអំពីការដាក់ឯកសារជាមុនដោយអ្នកគាំទ្រគម្រោងរួមមាន៖

- ការផ្សព្វផ្សាយដោយការចុះទៅតាមលំនៅឋានទៅលំនៅឋានមួយទៀតទៅដល់ម្ចាស់កម្មសិទ្ធិគម្រោងការប្រជុំសាធារណៈក្រៅផ្លូវការ និងការពិគ្រោះយោបល់របស់អាជ្ញាធរក្រុង
- អ៊ីមែល និងព័ត៌មាននៅលើគេហទំព័រគម្រោង

អ្នកគាំទ្របានផ្តល់ព័ត៌មានរួមទាំងតម្រូវការគម្រោង ការពិចារណាលើការរចនា និងកាលវិភាគសម្រាប់គម្រោង

គម្រោងហេដ្ឋារចនាសម្ព័ន្ធថាមពលតាមរយៈការពិនិត្យឡើងវិញ (ច្បាប់ស្តីពីគោលនយោបាយបរិស្ថានក្នុងរដ្ឋ Massachusetts (MEPA)) ត្រូវតែអនុលោមតាមតម្រូវការមុនពេលដាក់ឯកសារសម្រាប់ប្រជាជនយុត្តិធម៌បរិស្ថាន

វត្ថុបំណងសម្រាប់លក្ខខណ្ឌតម្រូវនៃការចូលរួមក្នុងការដាក់ឯកសារជាមុនរបស់ក្រុមប្រឹក្សាភិបាលកំណត់ទីតាំងបរិក្ខារផលិតថាមពល (EFSB)

បង្កើតលក្ខខណ្ឌតម្រូវនៃការដាក់ឯកសារជាមុនរបស់ក្រុមប្រឹក្សាភិបាលកំណត់ទីតាំងបរិក្ខារផលិតថាមពល (EFSB) ពន្លឿន ដើម្បីធានាបាននូវភាពស៊ីសង្វាក់គ្នានៃការអនុវត្តការផ្សព្វផ្សាយនៅទូទាំងគម្រោង

សូមប្រាកដថាព័ត៌មានគម្រោងបានទៅដល់បុគ្គលឬអង្គភាពដែលអាចរងផលប៉ះពាល់ដោយគម្រោងនៅដើមដំបូងនៃដំណើរការអភិវឌ្ឍគម្រោង

ផ្តល់ឱកាសដល់ភាគីពាក់ព័ន្ធសំខាន់ៗដើម្បីឱ្យមានឥទ្ធិពលលើការរចនាគម្រោងក្នុងដំណាក់កាលផ្សេងៗគ្នានៃការអភិវឌ្ឍគម្រោង

លើកទឹកចិត្តឱ្យមានការចូលរួមពីសាធារណជនកាន់តែទូលំទូលាយ

បរិក្ខារហេដ្ឋារចនាសម្ព័ន្ធថាមពលស្អាត

ប្រភេទ/ការពិពណ៌នាអំពីបរិក្ខារ	សមត្ថភាព/ទំហំ	សិទ្ធអំណាចនៃការអនុញ្ញាត
<u>ការបង្កើតថាមពល</u> – ពន្លឺព្រះអាទិត្យ ទួរប៊ីនខ្យល់ ដំណើរការរំលាយជាតិសរីរាង្គដោយគ្មានអុកស៊ីសែន	≥ 25 MW (**ទ្រង់ទ្រាយធំ**)	ក្រុមប្រឹក្សាភិបាលកំណត់ទីតាំងបរិក្ខារផលិតថាមពល (EFSB) – ដំណើរការនៃការអនុញ្ញាតរួមរបស់រដ្ឋ និងក្នុងមូលដ្ឋាន និងការដាក់ឯកសារជាមុនស្របតាម § 69T
	< 25 MW (**ទ្រង់ទ្រាយតូច**)	ក្នុងមូលដ្ឋាន - ដំណើរការនៃការអនុញ្ញាតរួមក្នុងមូលដ្ឋាន និងការដាក់ឯកសារជាមុនស្របតាមជំពូក 25A, § 21 [1] ក្រុមប្រឹក្សាភិបាលកំណត់ទីតាំងបរិក្ខារផលិតថាមពល (EFSB) – ការអនុញ្ញាតជារួមរបស់រដ្ឋស្របតាមច្បាប់ § 69V (ក្រុមប្រឹក្សាភិបាលកំណត់ទីតាំងបរិក្ខារថាមពល (EFSB) ដែលអ្នកអភិវឌ្ឍជ្រើសចូលរួម) បើមិនដូច្នេះទេ ត្រូវមានការអនុញ្ញាតរបស់រដ្ឋនីមួយៗ
<u>ប្រព័ន្ធផ្ទុកថាមពល</u>	≥100 MWh (**ទ្រង់ទ្រាយធំ**)	ក្រុមប្រឹក្សាភិបាលកំណត់ទីតាំងបរិក្ខារថាមពល (EFSB) – ការអនុញ្ញាតជារួមរបស់រដ្ឋ និងក្នុងមូលដ្ឋាន និងការដាក់ឯកសារជាមុនស្របតាមច្បាប់ § 69T
	< 100 MWh (**ទ្រង់ទ្រាយតូច**)	ក្នុងមូលដ្ឋាន - ដំណើរការនៃការអនុញ្ញាតរួមក្នុងមូលដ្ឋាន និងការដាក់ឯកសារជាមុនស្របតាមជំពូក 25A, § 21 [1] ក្រុមប្រឹក្សាភិបាលកំណត់ទីតាំងបរិក្ខារថាមពល (EFSB) – ការអនុញ្ញាតរួមរបស់រដ្ឋស្របតាមច្បាប់ § 69V (ក្រុមប្រឹក្សាភិបាលកំណត់ទីតាំងបរិក្ខារថាមពល (EFSB) ដែលអ្នកបង្កើតជ្រើសរើសចូលរួម) មិនដូច្នោះទេ ត្រូវមានការអនុញ្ញាតរបស់រដ្ឋនីមួយៗផ្សេងពីគ្នា
<u>ហេដ្ឋារចនាសម្ព័ន្ធបញ្ជូនថាមពល</u> (និងបរិក្ខារជំនួយ) - **ទ្រង់ទ្រាយធំ** - ≥69 kV <u>និង</u> ≥ 1 ម៉ាយល៍ (ច្រករបៀងថ្មី) - ≥115 kV <u>និង</u> ≥10 ម៉ាយល៍ (ច្រករបៀងដែលមានស្រាប់) (លើកលែងតែការបញ្ជូនឡើងវិញក្នុងតង់ស្យុងដូចគ្នា) - ហេដ្ឋារចនាសម្ព័ន្ធបញ្ជូនថាមពលថ្មី (រួមទាំងស្ថានីយរង/រចនាសម្ព័ន្ធ) ដែលតម្រូវឱ្យមានការលើកលែងពីការកំណត់តំបន់ - បរិក្ខាដែលត្រូវការដើម្បីភ្ជាប់នឹងទួរប៊ីនខ្យល់នៅឯនាយសមុទ្រទៅបណ្តាញចែកចាយអគ្គិសនី		ក្រុមប្រឹក្សាភិបាលកំណត់ទីតាំងបរិក្ខារផលិតថាមពល (EFSB) – ដំណើរការនៃការអនុញ្ញាតរួមរបស់រដ្ឋ និងក្នុងមូលដ្ឋាន និងការដាក់ឯកសារជាមុនស្របតាម § 69T ការលើកលែងពីការកំណត់តំបន់របស់ក្រុមប្រឹក្សាភិបាលកំណត់ទីតាំងបរិក្ខារផលិតថាមពល (EFSB) <u>ក៏</u>ត្រូវបានទាមទារផងដែរ
<u>ហេដ្ឋារចនាសម្ព័ន្ធបញ្ជូនថាមពល</u> (និងបរិក្ខារជំនួយ) - **ទ្រង់ទ្រាយតូច** - <1 ម៉ាយល៍ (ច្រករបៀងថ្មី) - <10 ម៉ាយល៍ (ច្រករបៀងដែលមានស្រាប់) - គម្រោងកម្រិតចែកចាយដែលបំពេញតាមដែនកម្រិតកំណត់នៃទំហំដែលនឹងត្រូវកំណត់ពេលក្រោយដោយក្រសួងធនធានថាមពល (DOER) - ការបញ្ជូនថាមពលបន្ត/ការសាងសង់ឡើងវិញក្នុងកម្រិតតង់ស្យុងដូចគ្នា - ស្ថានីយរង/ការដំឡើងកម្រិតដែល<u>មិន</u>តម្រូវឱ្យមានការលើកលែងការកំណត់តំបន់		ក្នុងមូលដ្ឋាន - ដំណើរការនៃការអនុញ្ញាតរួមក្នុងមូលដ្ឋាន និងការដាក់ឯកសារជាមុនស្របតាមជំពូកទី 25A, § 21 **- ឬ -** ក្រុមប្រឹក្សាភិបាលកំណត់ទីតាំងបរិក្ខារថាមពល (EFSB) – ដំណើរការនៃការអនុញ្ញាតរួមរបស់រដ្ឋ និងក្នុងមូលដ្ឋាន និងការដាក់ឯកសារជាមុនស្របតាមច្បាប់ § 69U (ក្រុមប្រឹក្សាភិបាលកំណត់ទីតាំងបរិក្ខារថាមពល (EFSB) ដែលអ្នកអភិវឌ្ឍជ្រើសរើសចូលរួម)

1. ដំណើរការដាក់ឯកសារជាមុននឹងធ្វើឡើងជាលើកដំបូងក្រោមគោលការណ៍ណែនាំអំពីការអនុញ្ញាតរួមក្នុងមូលដ្ឋានរបស់ក្រសួងធនធានថាមពល (DOER) ហើយនឹងមិនត្រូវស្ថិតក្រោមដំណើរការដាក់ឯកសារជាមុនរបស់ក្រុមប្រឹក្សាភិបាលកំណត់ទីតាំងបរិក្ខារថាមពល (EFSB) នោះទេ។ រដ្ឋាភិបាលក្នុងមូលដ្ឋានអាចផ្ទេរពាក្យសុំការអនុញ្ញាតរួមក្នុងតំបន់ទៅនាយករបស់ក្រុមប្រឹក្សាភិបាលកំណត់ទីតាំងបរិក្ខារថាមពល (EFSB) ប្រសិនបើធនធាន និងចំនួនបុគ្គលិកមិនអនុញ្ញាតឱ្យមានការត្រួតពិនិត្យក្នុងមូលដ្ឋានស្របតាមច្បាប់ § 69W ទេនោះ។ សំណើសុំសម្រាប់ការវិនិច្ឆ័យពីសេចក្តីសម្រេចអំពីការអនុញ្ញាតរួមក្នុងមូលដ្ឋានជាថ្មីក៏អាចត្រូវបានដាក់ជូនទៅនាយកក្រុមប្រឹក្សាភិបាលកំណត់ទីតាំងបរិក្ខារផលិតថាមពល (EFSB) ស្របតាមច្បាប់ § 69W ហើយនឹងមិនតម្រូវឱ្យមានដំណើរការដាក់ឯកសារជាមុនបន្ថែមឡើយ។

ពណ៌គន្លឹះ៖ ទំនួលខុសត្រូវរបស់ក្រុមប្រឹក្សាភិបាលកំណត់ទីតាំងផលិតថាមពល (EFSB) ទំនួលខុសត្រូវរបស់ក្រសួងធនធានថាមពល (DOER) ដើម្បីបង្កើតស្តង់ដា

លក្ខខណ្ឌតម្រូវនៃផ្សព្វផ្សាយអំពីការដាក់ឯកសារជាមុនរបស់ក្រុមប្រឹក្សាភិបាលកំណត់ទីតាំង

- លក្ខខណ្ឌតម្រូវនៃការផ្សព្វផ្សាយអំពីការដាក់ឯកសារជាមុន
  - លក្ខខណ្ឌតម្រូវនៃការផ្សព្វផ្សាយអំពីការដាក់ឯកសារជាមុនដំណាក់កាលទី 1
  - លក្ខខណ្ឌតម្រូវនៃការផ្សព្វផ្សាយអំពីការដាក់ឯកសារជាមុនដំណាក់កាលទី 2
- សេចក្តីជូនដំណឹងអំពីចេតនាក្នុងការដាក់ពាក្យសុំឯកសារជាមុន
- ឯកសារដែលត្រូវដាក់ស្នើ (ដាក់ស្នើ) រួមជាមួយនឹងការជូនដំណឹងអំពីការដាក់ឯកសារជាមុន

លក្ខខណ្ឌតម្រូវនៃការផ្សព្វផ្សាយអំពីការការដាក់ឯកសារជាមុនតាមដំណាក់កាល

ដំណាក់កាលទី 1 ការផ្សព្វផ្សាយអំពីការដាក់ឯកសារជាមុន

- កើតឡើងក្នុងអំឡុងពេលធ្វើផែនការគម្រោងនៅពេលដែលផ្លូវ និង/ឬទីតាំងដែលមាន សក្តានុពលជាច្រើនកំពុងត្រូវបានពិចារណា។
- ស្វែងរកមតិកែលម្អដែលមានការគោលដៅពីភាគីពាក់ព័ន្ធសំខាន់ៗ រួមទាំងទីភ្នាក់ងារអនុញ្ញាតរបស់រដ្ឋ និងមូលដ្ឋាន ម្ចាស់កម្មសិទ្ធិគម្រោង ក្រុមសហគមន៍និងអ្នកតំណាងក្រុង

ដំណាក់កាលទី 2 ការផ្សព្វផ្សាយអំពីការដាក់ឯកសារជាមុន

- កើតឡើងនៅពេលដែលមានសំណុំនៃផ្លូវ និង/ឬទីតាំងដែលមាន សក្តានុពលដែលឆ្លើយតបទៅនឹងការបញ្ចូលពីការផ្សព្វផ្សាយដំណាក់កាលទី 1។
- រួមបញ្ចូលការផ្សព្វផ្សាយដល់អ្នកពាក់ព័ន្ធដំណាក់កាលទី 1 និងសហគមន៍កាន់តែទូលំទូលាយដើម្បីប្រមូលមតិកែលម្អ ហើយតម្រូវឱ្យ អ្នកដាក់ពាក្យស្នើសុំធ្វើការប្រជុំសាធារណៈយ៉ាងហោចណាស់ពីរដង។

រយៈពេលនៃការចូលរួមក្នុងការដាក់ឯកសារជាមុន

បរិក្ខារហេដ្ឋារចនាសម្ព័ន្ធផលិតថាមពលស្អាតទ្រង់ទ្រាយធំ – យ៉ាងហោចណាស់ រយៈពេល 15 ខែ

បរិក្ខារហេដ្ឋារចនាសម្ព័ន្ធថាមពលស្អាតទ្រង់ទ្រាយតូច – យ៉ាងហោចណាស់រយៈពេល 12 ខែ

ការកំណត់ពេលវេលា និងរយៈពេលនៃតម្រូវការផ្សព្វផ្សាយអំពីការដាក់ឯកសារជាមុនដំណាក់កាលទី 1

លក្ខខណ្ឌតម្រូវឱ្យមានការផ្សព្វផ្សាយក្នុងការដាក់ឯកសារជាមុនសម្រាប់អ្នកគាំទ្រ	បរិក្ខារហេដ្ឋារចនាសម្ព័ន្ធថាមពលស្អាតទ្រង់ទ្រាយធំ		បរិក្ខារហេដ្ឋារចនាសម្ព័ន្ធផលិតថាមពលស្អាតទ្រង់ទ្រាយតូច	
	ការកំណត់ពេលវេលា	រយៈពេល	ការកំណត់ពេលវេលា	រយៈពេល
ជួបជាមួយផ្នែកនៃការចូលរួមជាសាធារណៈ (DPP) និងការិយាល័យយុត្តិធម៌ និងសមធម៌ផ្នែកបរិស្ថាន (OEJE) ដើម្បីបញ្ជាក់ពីការផ្សព្វផ្សាយ និងបញ្ជាក់ពីតម្រូវការឯកសារ	យ៉ាងហោចណាស់រយៈពេល 12 ខែមុនពេលជូនដំណឹងអំពីការដាក់ឯកសារជាមុនទៅក្រុមប្រឹក្សាភិបាលកំណត់ទីតាំងបរិក្ខារថាមពល (EFSB)	គ្មាន	យ៉ាងហោចណាស់រយៈពេល 9 ខែ មុនពេលជូនដំណឹងអំពីការដាក់ឯកសារជាមុនទៅក្រុមប្រឹក្សាភិបាលកំណត់ទីតាំងបរិក្ខារថាមពល (EFSB)	គ្មាន
ពិគ្រោះជាមួយទីភ្នាក់ងារអនុញ្ញាតក្នុងមូលដ្ឋានរបស់ច្បាប់ស្តីពីគោលនយោបាយបរិស្ថានក្នុងរដ្ឋ Massachusetts (MEPA) និងរដ្ឋតាមភាពសមស្រប	ចាប់ផ្តើមយ៉ាងហោចណាស់រយៈពេល 12 ខែមុនពេលជូនដំណឹងអំពីការដាក់ឯកសារជាមុនទៅក្រុមប្រឹក្សាភិបាលកំណត់ទីតាំងបរិក្ខារថាមពល (EFSB)	យ៉ាងហោចណាស់រយៈពេល 3 ខែ	មិនតម្រូវឱ្យមានការពិគ្រោះយោបល់ជាមួយច្បាប់ស្តីពីគោលនយោបាយបរិស្ថានក្នុងរដ្ឋ Massachusetts (MEPA) ទេ	យ៉ាងហោចណាស់រយៈពេល 3 ខែ
ពិចារណាលើលក្ខណៈវិនិច្ឆ័យសមស្របរបស់ទីតាំង និងការណែនាំអំពីការវិភាគផលប៉ះពាល់រួម			ចាប់ផ្តើមយ៉ាងហោចណាស់រយៈពេល 9 ខែមុនពេលជូនដំណឹងអំពីការដាក់ឯកសារជាមុនទៅក្រុមប្រឹក្សាភិបាលកំណត់ទីតាំងបរិក្ខារថាមពល (EFSB)	
ជួបជាមួយភាគីពាក់ព័ន្ធសំខាន់ៗ រួមទាំងមន្ត្រីទីក្រុង ម្ចាស់កម្មសិទ្ធិគម្រោងដែលមានសក្តានុពល និងក្រុមសហគមន៍				
ដាក់បញ្ជូនបញ្ជីត្រួតពិនិត្យនៃការបញ្ចប់ការផ្សព្វផ្សាយដំណាក់កាលទី 1 ដោយខ្លួនឯងទៅផ្នែកនៃការចូលរួមជាសាធារណៈ (DPP) និងធ្វើបច្ចុប្បន្នភាពគេហទំព័រគម្រោងជាមួយព័ត៌មានការផ្សព្វផ្សាយដំណាក់កាលទី 1	តំណាងឱ្យចុងបញ្ចប់នៃការផ្សព្វផ្សាយដំណាក់កាលទី 1		តំណាងឱ្យចុងបញ្ចប់នៃការផ្សព្វផ្សាយដំណាក់កាលទី 1	

លក្ខខណ្ឌតម្រូវឱ្យមានការផ្សព្វផ្សាយក្នុងការដាក់ឯកសារជាមុនសម្រាប់អ្នកគាំទ្រ	បរិក្ខារហេដ្ឋារចនាសម្ព័ន្ធថាមពលស្អាតទ្រង់ទ្រាយធំ		បរិក្ខារហេដ្ឋារចនាសម្ព័ន្ធផលិតថាមពលស្អាតទ្រង់ទ្រាយតូច	
	ការកំណត់ពេលវេលា	រយៈពេល	ការកំណត់ពេលវេលា	រយៈពេល
បង្ហាញកិច្ចខិតខំប្រឹងប្រែងដើម្បីជូនដំណឹង ការចូលរួម និងភាពជាដៃគូជាមួយអង្គការក្នុងសហគមន៍ មន្ត្រីរបស់រដ្ឋ និងទីក្រុង	ការផ្សព្វផ្សាយពេញមួយដំណាក់កាលទី 2	រយៈពេល 9 ខែ	ការផ្សព្វផ្សាយពេញមួយដំណាក់កាលទី 2	រយៈពេល 6 ខែ
ផ្សព្វផ្សាយព័ត៌មានអំពីគម្រោងជាសាធារណៈ និងបន្តធ្វើបច្ចុប្បន្នភាពគេហទំព័ររបស់គម្រោង				
រៀបចំកិច្ចប្រជុំសាធារណៈលើកដំបូង	ហៀបនឹងចាប់ផ្តើមដំណាក់កាលទី 2		ហៀបនឹងចាប់ផ្តើមដំណាក់កាលទី 2	
ធ្វើការពិគ្រោះយោបល់ (លើកទីពីរ) ជាមួយច្បាប់ស្តីពីគោលនយោបាយបរិស្ថានក្នុងរដ្ឋ Massachusetts (MEPA) និងទីភ្នាក់ងារផ្តល់ការអនុញ្ញាតក្នុងរដ្ឋ និងក្នុងមូលដ្ឋាន	បន្ទាប់ពីកិច្ចប្រជុំសាធារណៈលើកដំបូង		បន្ទាប់ពីកិច្ចប្រជុំសាធារណៈលើកដំបូង	
ការដាក់ស្នើសេចក្តីជូនដំណឹងអំពីការដាក់ឯកសារជាមុនទៅក្រុមប្រឹក្សាភិបាលកំណត់ទីតាំងបរិក្ខារថាមពល (EFSB)	មិនតិចជាងរយៈពេល 90 ថ្ងៃ និងមិនលើសពីរយៈពេល 120 ថ្ងៃមុនពេលដាក់ពាក្យស្នើសុំគម្រោង	រយៈពេល 3 ខែ	មិនតិចជាងរយៈពេល 90 ថ្ងៃមុនពេលដាក់ពាក្យស្នើសុំគម្រោង	រយៈពេល 3 ខែ
រៀបចំកិច្ចប្រជុំសាធារណៈលើកទីពីរ	យ៉ាងហោចណាស់រយៈពេល 45 ថ្ងៃមុនពេលដាក់ពាក្យស្នើសុំគម្រោងជាមួយក្រុមប្រឹក្សាភិបាលកំណត់ទីតាំងបរិក្ខារថាមពល (EFSB)		យ៉ាងហោចណាស់រយៈពេល 45 ថ្ងៃមុនពេលដាក់ពាក្យស្នើសុំគម្រោងជាមួយក្រុមប្រឹក្សាភិបាលកំណត់ទីតាំងបរិក្ខារថាមពល (EFSB)	
ដាក់បញ្ជូនបញ្ជីផ្ទៀងផ្ទាត់ការបញ្ចប់នៃការផ្សព្វផ្សាយដំណាក់កាលទី 2 ដោយខ្លួនឯងទៅកាន់ផ្នែកនៃការចូលរួមជាសាធារណៈ (DPP)	តំណាងឱ្យចុងបញ្ចប់នៃការផ្សព្វផ្សាយដំណាក់កាលទី 2		តំណាងឱ្យចុងបញ្ចប់នៃការផ្សព្វផ្សាយដំណាក់កាលទី 2	

ការកំណត់ពេលវេលា និងរយៈពេលនៃតម្រូវការផ្សព្វផ្សាយអំពីការដាក់ឯកសារជាមុនដំណាក់កាលទី 2

ព័ត៌មានដែលបានទំនាក់ទំនងជាមួយភាគីពាក់ព័ន្ធក្នុងអំឡុងពេលផ្សព្វផ្សាយអំពីការដាក់ឯកសារជាមុនដំណាក់កាលទី 1

ការពិពណ៌នាអំពីគម្រោង

គោលបំណង និងតម្រូវការរបស់គម្រោង

រាល់ផ្លូវ / តំបន់ដែលមានសក្តានុពលទាំងអស់ដែលកំពុងត្រូវបានពិចារណាជាមួយនឹងផែនទីទីតាំង

ការប្រៀបធៀបទូទៅអំពីផលប៉ះពាល់ដែលរំពឹងទុកនៃជម្រើសនីមួយៗក្រោមការពិចារណា

របៀបដែលផ្លូវ/តំបន់ដែលកំពុងត្រូវបានពិចារណាដែលបំពេញតាមលក្ខណៈវិនិច្ឆ័យសមស្របរបស់ទីតាំង និងការណែនាំអំពីការវិភាគផលប៉ះពាល់រួម (CIA)

បញ្ជីនៃការអនុញ្ញាតរបស់សហព័ន្ធ តំបន់ រដ្ឋ និងមូលដ្ឋានដែលត្រូវការ

ពេលវេលាដែលបានប៉ាន់ស្មានសម្រាប់ការដាក់ពាក្យស្នើសុំជាមួយក្រុមប្រឹក្សាភិបាលកំណត់ទីតាំងបរិក្ខារថាមពល (EFSB)

ឱកាសនាពេលអនាគតសម្រាប់ការផ្តល់មតិយោបល់លើគម្រោង

✓ នៅចុងបញ្ចប់នៃការផ្សព្វផ្សាយដំណាក់កាលទី 1 អ្នកគាំទ្រគួរតែបង្ហោះព័ត៌មានខាងក្រោមនៅលើគេហទំព័រគម្រោង - ឯកសារដែលបានចែករំលែកក្នុងអំឡុងពេលកិច្ចប្រជុំដំណាក់កាលទី 1 បញ្ជីភាគីពាក់ព័ន្ធដែលបានទាក់ទងមតិកែលម្អដែលទទួលបាន និងរបៀបដែលមតិកែលម្អនោះត្រូវបានពិចារណា រួមទាំងការផ្លាស់ប្តូរ ឬការដកផ្លូវ/តំបន់ចេញដែលកំពុងត្រូវបានពិចារណា

ដំណាក់កាលទី 1 – ការផ្សព្វផ្សាយដែលមានគោលដៅដល់ភាគីពាក់ព័ន្ធសំខាន់ៗ

ព័ត៌មានដែលបានទំនាក់ទំនងជាមួយភាគីពាក់ព័ន្ធក្នុងអំឡុងពេលនៃការផ្សព្វផ្សាយអំពីការដាក់ឯកសារជាមុនដំណាក់កាលទី 2

របៀបដែលអ្នកដាក់ពាក្យស្នើសុំគម្រោងបានឆ្លើយតបទៅនឹងមតិកែលម្អដំណាក់កាលទី 1 រួមទាំងលក្ខណៈវិនិច្ឆ័យដែលត្រូវបានប្រើសម្រាប់ការដកសផ្លូវ/ទីតាំងដាក់លាក់ ឬជម្រើសចំណាត់ថ្នាក់ ចេញ

របៀបដែលផ្លូវ/តំបន់នានាដែលបំពេញតាមលក្ខណៈវិនិច្ឆ័យសមស្របរបស់ទីតាំង និងការណែនាំអំពីការវិភាគផលប៉ះពាល់រួម ផលប៉ះពាល់បរិស្ថាន សុខភាព និងសុវត្ថិភាពដែលអាចកើតមាន

លទ្ធផលនៃការសិក្សា ឬការវិភាគណាមួយដែលកំពុងដំណើរការ ឬបានបញ្ចប់

គេហទំព័ររបស់គម្រោងគួរតែរួមបញ្ចូលព័ត៌មានរបស់គម្រោងបច្ចុប្បន្ន សេចក្តីសង្ខេបភាសាបែបសាមញ្ញ ព័ត៌មានបច្ចុប្បន្នលើជម្រើសផ្លូវ/តំបន់ដែលស្ថិតក្រោមការពិចារណា ឯកសារផ្សព្វផ្សាយព័ត៌មានទំនាក់ទំនងរបស់អ្នកគាំទ្រគម្រោង របៀបស្នើសុំការបកប្រែ និង/ឬការបកប្រែផ្ទាល់មាត់ ជម្រើសក្នុងការចុះឈ្មោះក្នុងបញ្ជីចែកចាយអ៊ីមែលរបស់គម្រោង

អ្នកដែលបានចុះហត្ថលេខាលើបញ្ជីចែកចាយអ៊ីមែលគួរតែទទួលបានវឌ្ឍនភាពគម្រោងដែលមានបច្ចុប្បន្នភាពប្រចាំត្រីមាស ការរំលឹកអំពីរបៀបដាក់បញ្ចូនមតិយោបល់/ការចូលរួម និងពេលវេលាប៉ាន់ស្មានសម្រាប់ការដាក់ពាក្យស្នើសុំជាមួយក្រុមប្រឹក្សាភិបាលកំណត់ទីតាំងបរិក្ខារថាមពល (EFSB)

✓ នៅចុងបញ្ចប់នៃអ្នកគាំទ្រការផ្សព្វផ្សាយដំណាក់កាលទី 2 គួរតែដាក់បញ្ចូនបញ្ជីត្រួតពិនិត្យបញ្ចប់ការផ្សព្វផ្សាយដំណាក់កាលទី 2 ដោយខ្លួនឯងទៅផ្នែកនៃការចូលរួមជាសាធារណៈ (DPP) មុនពេលដាក់ពាក្យស្នើសុំគម្រោងជាមួយក្រុមប្រឹក្សាភិបាលកំណត់ទីតាំងបរិក្ខារថាមពល (EFSB)

ដំណាក់កាលទី 2 – ការផ្សព្វផ្សាយសហគមន៍កាន់តែទូលំទូលាយ + ការផ្សព្វផ្សាយដល់អ្នកពាក់ព័ន្ធដំណាក់កាលទី 1

លក្ខខណ្ឌតម្រូវនៃការចូលរួមក្នុងការដាក់ឯកសារជាមុនសម្រាប់អ្នកគាំទ្រគម្រោង

- រៀបចំសម្រាប់ការបកប្រែផ្ទាល់មាត់ និង/ឬឯកសារដែលមានការបកប្រែតាមការស្នើសុំសម្រាប់ដំណាក់កាលទី 1 និងស្របតាមការអនុវត្តរបស់ក្រុមប្រឹក្សាភិបាលកំណត់ទីតាំងបរិក្ខារថាមពល (EFSB) សម្រាប់ការកំណត់តំបន់ភូមិសាស្ត្រដែលកំណត់ដោយជំនាញភាសាអង់គ្លេសមានកម្រិត ដូចមានចែងក្នុងផែនការចូលប្រើភាសារបស់ក្រុមប្រឹក្សាភិបាលកំណត់ទីតាំងបរិក្ខារថាមពល (EFSB)(ផែនការចូលប្រើភាសា (LAP)) ក្នុងដំណាក់កាលទី 2។ ឯកសារផ្សព្វផ្សាយក៏គួរតែរួមបញ្ចូលព័ត៌មានអំពីរបៀបស្នើសុំសេវាបកប្រែ និង/ឬសេវាបកប្រែផ្ទាល់មាត់បានផងដែរ។

- សម្របសម្រួលការផ្សព្វផ្សាយដោយផ្អែកលើផលប៉ះពាល់ និងអត្ថប្រយោជន៍របស់គម្រោង និងប្រជាសាស្ត្រនៃប្រជាជនដែលរងផលប៉ះពាល់អាចកើតមាន

- **រៀបចំការប្រជុំសាធារណៈនៅពេលសមហេតុផល និងនៅទីតាំងដែលសមាជិកសហគមន៍ប្រើប្រាស់ជាប្រចាំ**

- **ប្រើបណ្តាញផ្សព្វផ្សាយជាច្រើនរួមមានការផ្សព្វផ្សាដោយចុះទៅតាមផ្ទះ អ៊ីមែល ប្រព័ន្ធផ្សព្វផ្សាយសង្គម ខិត្តប័ណ្ណនៅក្នុងកន្លែងប្រមូលផ្តុំរបស់សហគមន៍ ប៉ុស្តិ៍វិទ្យុ**

- រួមបញ្ចូលពេលវេលាគ្រប់គ្រាន់សម្រាប់ការទទួលមតិយោបល់ជាសាធារណៈ និងឆ្លើយសំណួររបស់ភាគីពាក់ព័ន្ធក្នុងអំឡុងពេលកិច្ចប្រជុំសាធារណៈ។ ការរៀបចំកិច្ចប្រជុំចម្រុះត្រូវបានលើកទឹកចិត្តដើម្បីធ្វើឱ្យវាអាចចូលប្រើបានសម្រាប់មនុស្សកាន់តែច្រើន

ការចងក្រងឯកសារដែលត្រូវបានដាក់ជូនជាមួយនឹងការជូនដំណឹងអំពីការដាក់ឯកសារជាមុន

- ✓បញ្ជាក់ពេលវេលានៃការប្រជុំជាមួយបុគ្គលិកផ្នែកនៃការចូលរួមជាសាធារណៈ (DPP) និងការិយាល័យយុត្តិធម៌ និងសមធម៌ផ្នែកបរិស្ថាន (OEJE)
- ✓ការបញ្ជាក់ដោយខ្លួនឯងថារាល់តម្រូវការនៃការផ្សព្វផ្សាយដំណាក់កាលទី 1ត្រូវបានបំពេញតាម និងស្ថិតិនៃកិច្ចខិតខំប្រឹងប្រែងលើការផ្សព្វផ្សាយដំណាក់កាលទី 2
- ✓ព័ត៌មានអំពីឯកសារសម្រាប់ការផ្សព្វផ្សាយដែលបានបង្កើត អ្នកទទួលបានការផ្សព្វផ្សាយកាលបរិច្ឆេទទំនាក់ទំនង និងឧបករណ៍ដែលត្រូវបានប្រើដើម្បីចូលរួម និងលើកទឹកចិត្តការចូលរួមពីភាគីពាក់ព័ន្ធ
- ✓ទីភ្នាក់ងារសម្រាប់ការប្រជុំសហគមន៍ដែលបានធ្វើឡើង កំណត់ចំណាំនៃកិច្ចប្រជុំដែលមានរួមបញ្ចូលការព្រួយបារម្ភ សំណូមពរ និងជម្រើស/ការកែប្រែទីតាំងណាមួយ
- ✓សេចក្តីសង្ខេបឧបសម្ព័ន្ធដែលបានទទួលមតិយោបល់មុនពេលដាក់ឯកសារពីរបៀបដែលវាត្រូវបានពិចារណាក្នុងការរចនាគម្រោង និងការកែប្រែការរចនាដ៏សំខាន់ណាមួយ
- ✓ភាពជាដៃគូណាមួយដែលបានបង្កើតឡើងជាមួយភាគីពាក់ព័ន្ធក្នុងតំបន់ដើម្បីផ្តល់មតិយោបល់ជាស្ថាប័នប្រឹក្សាយោបល់
- ✓ផែនការអត្ថប្រយោជន៍នៅក្នុងសហគមន៍ត្រូវបានបង្កើតឡើង ប្រសិនបើមាន

សំណើសុំមតិយោបល់

- តើមានជម្រើសទីតាំង/ផ្លូវចំនួនប៉ុន្មានដែលជាធម្មតាត្រូវបានពិចារណាសម្រាប់ប្រភេទគម្រោងផ្សេងៗគ្នា (ឧទាហរណ៍ ថាមពលពន្លឺព្រះអាទិត្យ ទួប៊ីនខ្យល់ កន្លែងផ្ទុកអាគុយ ការបញ្ជូនថាមពល)? តើដំណាក់កាលនៃវដ្តនៃការអភិវឌ្ឍគម្រោងអ្វីខ្លះ ដែលជាជម្រើសនៃទីតាំង/ផ្លូវរបស់គម្រោងដែលកំពុងត្រូវបានពិចារណាដោយត្រៀមរួចរាល់ដើម្បីចែករំលែកជាមួយភាគីពាក់ព័ន្ធក្នុងអំឡុងពេលផ្សព្វផ្សាយដំណាក់កាលទី 1?
- តើនៅពេលណាដែលការដាក់ពាក្យសុំចូលរួមជាមុនគួរតែផ្លាស់ប្តូរពីដំណាក់កាលទី 1 (ការផ្សព្វផ្សាយគោលដៅទៅកាន់ភាគីពាក់ព័ន្ធសំខាន់ៗ) ទៅដំណាក់កាលទី 2 (ការចែករំលែកព័ត៌មានកាន់តែទូលំទូលាយជាមួយសហគមន៍កាន់តែទូលំទូលាយ)? តើវាគួរតែផ្អែកលើចំនួនផ្លូវ/ទីតាំងដែលត្រូវបានគេពិចារណា ឬវិភាគផ្សេងទៀតដែរឬទេ?
- ពង្រាងសំណើបានស្នើថាតម្រូវការផ្សព្វផ្សាយដំណាក់កាលទី 2 សម្រាប់ហេដ្ឋារចនាសម្ព័ន្ធថាមពលស្អាតទ្រង់ទ្រាយធំ គួរតែចាប់ផ្តើមយ៉ាងហោចណាស់រយៈពេល 9 ខែមុនពេលអ្នកគាំទ្រដាក់ស្នើសេចក្តីជូនដំណឹងជាមុនទៅក្រុមប្រឹក្សាភិបាលកំណត់ទីតាំងបរិក្ខារថាមពល (EFSB)។ សម្រាប់ហេដ្ឋារចនាសម្ព័ន្ធថាមពលស្អាតទ្រង់ទ្រាយតូច ដែលនឹងទទួលបានការពិនិត្យឡើងវិញពីក្រុមប្រឹក្សាភិបាលកំណត់ទីតាំងបរិក្ខារថាមពល (EFSB) ដំណាក់កាលទី 2 គួរតែចាប់ផ្តើមយ៉ាងហោចណាស់រយៈពេល 6 ខែមុន។ តើការកំណត់ពេលវេលាបែបនេះត្រូវបានផ្លាស់ប្តូរដែរឬទេ? ប្រសិនបើត្រូវការ តើអ្វីជាកាលវិភាគដែលបានស្នើឡើង?
- តើមានតម្រូវការបន្ថែមមុនពេលដាក់ឯកសារដែលគួរតែត្រូវបានពិចារណាដើម្បីបង្កើនតម្លាភាព និងធានាថាភាគីពាក់ព័ន្ធដែលមានផលប៉ះពាល់មានឱកាសផ្តល់មតិយោបល់ ជាពិសេសជុំវិញការជ្រើសរើសផ្លូវ/ទីតាំងដែរឬទេ?

កម្មវិធីជំនួយឧបត្ថម្ភអន្តរការីរបស់នាយកដ្ឋានសេវាសាធារណៈប្រើប្រាស់ក្នុងផ្ទះ (DPU) និង ក្រុមប្រឹក្សាភិបាលកំណត់ទីតាំងបរិក្ខារផលិតថាមពល (EFSB)

ពង្រាងសំណើរបស់បុគ្គលិក

ថ្ងៃទី 24 ខែមេសា ឆ្នាំ 2025

បទប្បញ្ញត្តិនៃច្បាប់ស្តីពីអាកាសធាតុឆ្នាំ 2024 សម្រាប់កម្មវិធីជំនួយគាំទ្រអន្តរាគមន៍របស់ DPU និង EFSB

- បង្កើតមូលនិធិជំនួយគាំទ្រអន្តរការី (G.L. c. 25, §12S)
- តម្រូវឱ្យនាយកដ្ឋានសេវាសាធារណៈប្រើប្រាស់ក្នុងផ្ទះ (DPU) និងក្រុមប្រឹក្សាភិបាលកំណត់ទីតាំងបរិក្ខារផលិតថាមពល (EFSB) ក្នុងការពិគ្រោះយោបល់ជាមួយការិយាល័យយុត្តិធម៌ និងសមធម៌ផ្នែកបរិស្ថាន (OEJE) និងការិយាល័យមេធាវីក្នុងការប្រកាសបទប្បញ្ញត្តិដើម្បីអនុវត្តកម្មវិធីជំនួយគាំទ្រអន្តរការីត្រឹមថ្ងៃទី 1 ខែមីនា ឆ្នាំ 2026 (ច្បាប់ទូទៅនៃជំពូកទី 164, § 149)
- បង្កើត ផ្នែកនៃនាយកដ្ឋានសេវាសាធារណៈប្រើប្រាស់ក្នុងផ្ទះ (DPU) របស់ផ្នែកនៃការចូលរួមជាសាធារណៈ (DPP) (ច្បាប់ទូទៅនៃជំពូកទី 25, §12T)
  - ការផ្តល់កាតព្វកិច្ចដល់ DPP ជាមួយនឹងការណែនាំដើម្បីកំណត់ឱកាសក្នុងការធ្វើអន្តរាគមន៍សម្របសម្រួលការសន្ទនារវាងភាគីក្នុងដំណើរការនីតិវិធី
- អនុញ្ញាតឱ្យនាយកនៃ DPP ធ្វើការកំណត់លើសំណើផ្តល់មូលនិធិ និង គ្រប់គ្រងគ្រប់ទិដ្ឋភាពទាំងអស់នៃកម្មវិធីជំនួយគាំទ្រអន្តរការី (G.L. c. 164, § 149)

គោលដៅនៃកម្មវិធីជំនួយគាំទ្រអន្តរការី

- ផ្តល់ជំនួយហិរញ្ញវត្ថុដល់អង្គភាពដែលមានសិទ្ធិទទួលបាន (ឧទាហរណ៍ ក្រុមសហគមន៍ អាជ្ញាធរក្រុងតូចៗ) ដែលមិនអាចចូលរួមក្នុងដំណើរការនីតិវិធីនៅចំពោះមុខនាយកដ្ឋានសេវាសាធារណៈប្រើប្រាស់ក្នុងផ្ទះ (DPU) និងក្រុមប្រឹក្សាភិបាលកំណត់ទីតាំងបរិក្ខារផលិតថាមពល (EFSB) បាន ដោយសារតែការលំបាកផ្នែកហិរញ្ញវត្ថុ
- អនុញ្ញាតឱ្យម្ចាស់ជំនួយរ៉ាប់រងលើថ្លៃសេវាមេធាវី សាក្សីជំនាញ អ្នកជំនាញសហគមន៍ រដ្ឋបាល និងការចំណាយដែលមានសិទ្ធិផ្សេងទៀត
- ផ្តល់សំឡេងនិងទស្សនៈចម្រុះក្នុងការសម្រេចចិត្តទាក់ទងនឹងថាមពល

យន្តការផ្តល់មូលនិធិ និងអាជ្ញាធរវាយតម្លៃ

- ✓ G.L. c. 25, §12S ផ្តល់សិទ្ធិដល់ DPU ក្នុងការផ្តល់ឥណទានដូចខាងក្រោមទៅមូលនិធិ៖
  - ការផ្តល់សេវាកម្មដែលត្រូវបានកំណត់ជាពិសេសដើម្បីផ្ទេរទៅកាន់មូលនិធិ
  - ផ្នែកមួយនៃការវាយតម្លៃប្រចាំឆ្នាំដែលប្រមូលបានពីក្រុមហ៊ុនអគ្គិសនី និងឧស្ម័នក្រោមយុត្តាធិការរបស់ DPU
  - ផ្នែកនៃថ្លៃដាក់ពាក្យសុំដើម្បីសាងសង់កន្លែងEFSB-យុត្តាធិការ
  - ប្រភពដែលផ្តល់មូលនិធិដោយអ្នកមិនជាប់ពន្ធ ឬប្រាក់ចំណូលដែលទទួលបានពីការវិនិយោគនៃចំនួនទឹកប្រាក់ដែលបានផ្តល់ឥណទានដល់មូលនិធិ**និង**
  - សមតុល្យដែលមិនបានប្រើណាមួយត្រូវទុកនៅក្នុងមូលនិធិសម្រាប់ការប្រើប្រាស់ក្នុងឆ្នាំសារពើពន្ធបន្ទាប់។

- ✓ G.L. c. 25, §18អនុញ្ញាតឱ្យគណៈកម្មការ DPU ធ្វើការវាយតម្លៃដូចខាងក្រោម៖
  - វាយតម្លៃ 0.1% នៃប្រាក់ចំណូលប្រតិបត្តិការផ្ទៃក្នុងរបស់ក្រុមហ៊ុនអគ្គិសនីក្រោមយុត្តាធិការរបស់ DPU។ ផ្នែកមួយនៃការវាយតម្លៃនេះនឹងត្រូវបានផ្តល់ឥណទានដល់មូលនិធិ
  - វាយតម្លៃប្រាក់ចំណូលប្រតិបត្តិការផ្ទៃក្នុងរបស់ក្រុមហ៊ុនឧស្ម័ន និងអគ្គិសនីក្រោមយុត្តាធិការរបស់ DPU ដើម្បីផលិតចំនួនទឹកប្រាក់មិនលើសពី 3.5 លានដុល្លារក្នុងមួយឆ្នាំ ដើម្បីគាំទ្រដល់កម្មវិធី
  - ផ្នែកមួយនៃការវាយតម្លៃត្រូវបញ្ចូលទៅក្នុងមូលនិធិ EFSB Trust Fund និងមូលនិធិគាំទ្រអន្តរាគមន៍របស់ DPU និង EFSB ហើយនិង
  - មូលនិធិដែលមិនបានចំណាយនឹងត្រូវបានផ្តល់ឥណទានប្រឆាំងនឹងការវាយតម្លៃដែលបានធ្វើឡើងនៅឆ្នាំបន្ទាប់ ហើយការវាយតម្លៃនៅក្នុងឆ្នាំសារពើពន្ធបន្ទាប់នឹងត្រូវបានកាត់បន្ថយដោយចំនួនដែលមិនបានចំណាយ។

ភាគីដែលមានសិទ្ធិទទួលបានមូលនិធិជំនួយគាំទ្រអន្តរាគមន៍

- ✓ អង្គការ និងអង្គភាពដែលតស៊ូមតិក្នុងនាមអតិថិជនលំនៅឋាន ត្រូវបានកំណត់តាមភូមិសាស្ត្រ ឬផ្អែកលើផលប្រយោជន៍រួមជាក់លាក់
- ✓ អង្គការ និងអង្គភាពដែលតស៊ូមតិក្នុងនាមប្រជាជនលំនៅឋានដែលមានប្រាក់ចំណូលទាប ឬមធ្យម អ្នករស់នៅក្នុងសហគមន៍ដែលខ្វះខាត ឬផ្ទុកលើសទម្ងន់ និងមិនសូវមានសេវា
- ✓ ស្ថាប័នរដ្ឋាភិបាល រួមទាំងទីភ្នាក់ងាររៀបចំផែនការក្នុងតំបន់ កុលសម្ព័ន្ធដែលទទួលស្គាល់ដោយសហព័ន្ធ កុលសម្ព័ន្ធដែលទទួលស្គាល់ដោយរដ្ឋ ឬកុលសម្ព័ន្ធដែលទទួលយល់ព្រមដោយរដ្ឋ
- ✓ ក្រុមបុគ្គលដែលអាចរងផលប៉ះពាល់យ៉ាងជាក់លាក់ និងគួរឱ្យកត់សម្គាល់ដោយដំណើរការនីតិវិធី

មានតែភាគីដែលទទួលបានមុខងារជាអន្តរការីក្នុងដំណើរការនីតិវិធីរបស់ DPU ឬ EFSB ប៉ុណ្ណោះដែលមានសិទ្ធិទទួលបានជំនួយហិរញ្ញវត្ថុ។

បុគ្គលម្នាក់ៗមិនមានសិទ្ធិទទួលបានមូលនិធិជំនួយទេ។

លក្ខណៈវិនិច្ឆ័យសិទ្ធិទទួលបានមូលនិធិជំនួយ

1. ថាតើ បេក្ខជនខ្វះខាតធនធានហិរញ្ញវត្ថុដែរឬទេ

2. ថាតើអ្នកដាក់ពាក្យសុំធ្លាប់បានធ្វើអន្តរាគមន៍ក្នុងដំណើរការនីតិវិធី ឬបានចូលរួមចាប់តាំងពីការបង្កើតកម្មវិធី។ ក្រុងដែលមានចំនួនប្រជាជន <7,500 នាក់ត្រូវបានលើកលែងពីលក្ខណៈវិនិច្ឆ័យនេះ

3. របៀបដែលអ្នកដាក់ពាក្យសុំចូលរួមចំណែកយ៉ាងសំខាន់ដល់ដំណើរការនីតិវិធី

4. ថាតើអ្នកដាក់ពាក្យសុំផែនការដែលអាចសម្រេចបាន ដោយមានហេតុផល និងបានបញ្ជាក់យ៉ាងច្បាស់លាស់សម្រាប់ការចូលរួមក្នុងដំណើរការនីតិវិធី

5. ថាតើអ្នកដាក់ពាក្យសុំមានទស្សនវិស័យតែមួយគត់ដែលមិនត្រូវបានតំណាងគ្រប់គ្រាន់ដោយភាគីផ្សេងទៀតក្នុងដំណើរការនីតិវិធី

6. ចំនួនទឹកប្រាក់ និងភាពសមហេតុផលនៃមូលនិធិដែលបានស្នើសុំ និងការចំណាយថវិកាដែលបានស្នើឡើង

លក្ខណៈវិនិច្ឆ័យនៃសិទ្ធិទទួលបាន 1 និង 2 គឺបានមកពី G.L. c. 164, § 149 (b) នៃច្បាប់ស្តីពីអាកាសធាតុឆ្នាំ 2024

កម្មវិធីជំនួយគាំទ្រអន្តរាគមន៍របស់ DPU និង EFSB

ពេលវេលាការដាក់ពាក្យសុំជំនួយ និងការសម្រេចចិត្ត

- ទម្រង់ពាក្យសុំគួរតែត្រូវបានដាក់ជូនមិនលើសពីថ្ងៃផុតកំណត់ដើម្បីធ្វើអន្តរាគមក្នុងដំណើរការនីតិវិធីរបស់ DPU ឬ EFSB ដូចដែលបានបញ្ជាក់នៅក្នុងសេចក្ដីជូនដំណឹងនៃដំណើរការនីតិវិធី
- ពាក្យសុំត្រូវបានពិនិត្យឡើងវិញសម្រាប់ភាពពេញលេញក្នុងរយៈពេល 14 ថ្ងៃនៃថ្ងៃធ្វើការបន្ទាប់ពីបានទទួល
- នាយក DPP នឹងផ្ដល់ជំនួយហិរញ្ញវត្ថុទៅតាមលក្ខខណ្ឌ ប្រសិនបើជំនួយហិរញ្ញវត្ថុមិនត្រូវបានផ្ដល់រហូតដល់ស្ថានភាពអន្តរាគមត្រូវបានផ្ដល់
- សេចក្ដីសម្រេចជាលាយលក្ខណ៍អក្សរអំពីការអនុម័តជំនួយហិរញ្ញវត្ថុនិងការសម្រេចចិត្តទូទាត់ដល់អ្នកដាក់ពាក្យទាំងអស់នឹងត្រូវបានធ្វើឡើងក្នុងរយៈពេល 30 ថ្ងៃបន្ទាប់ពីថ្ងៃផុតកំណត់ដើម្បីដាក់ពាក្យសុំមូលនិធិអន្តរាគម
- ការសម្រេចចិត្តរបស់នាយក DPP ថាតើត្រូវអនុម័តការផ្ដល់ជំនួយហិរញ្ញវត្ថុគឺជាការសម្រេចចុងក្រោយ ហើយមិនស្ថិតក្រោមការពិនិត្យបន្ថែមទៀតទេ (ផ្នែកទី 82 (i))

ការផ្ដល់មូលនិធិជំនួយ

- ជំនួយហិរញ្ញវត្ថុសម្រាប់ដំណើរការ DPU ឬ EFSB តែមួយមិនគួរលើសពី $150,000 សម្រាប់ភាគីនីមួយៗ និង $500,000 សរុបសម្រាប់ដំណើរការតែមួយ
- ការផ្ដល់មូលនិធិអាចត្រូវបានបង្កើនលើសពីអតិបរមានេះលើការបង្ហាញពីបុព្វហេតុល្អ ឬប្រសិនបើបញ្ហាមិនជួបប្រទះ បញ្ហាថ្មី ឬបញ្ហាស្មុគស្មាញកើតមានឡើង
- DPU DPP នឹងពិចារណាពីសក្ដានុពលសម្រាប់អន្តរាគមដែលទទួលបានមូលនិធិជំនួយដើម្បីចែករំលែកការចំណាយនៅពេលដែលមុខងារស្របគ្នា

ទម្រង់ពាក្យសុំជំនួយហិរញ្ញវត្ថុ

1. សេចក្តីថ្លែងការណ៍ដែលបង្ហាញពីដែនកំណត់ និងវិសាលភាពនៃការចូលរួមរបស់បេក្ខជនដែលរំពឹងទុកនៅក្នុងដំណើរការនីតិវិធី។ ការពិពណ៌នាអំពីរបៀបដែលមូលនិធិនឹងត្រូវបានប្រើប្រាស់ និងរបៀបដែលអ្នកដាក់ពាក្យស្នើសុំរំពឹងថានឹងធ្វើការរួមចំណែកយ៉ាងសំខាន់

2. ការប៉ាន់ស្មានលើការចំណាយ និងថ្លៃឈ្នួលមេធាវី អ្នកប្រឹក្សា និងអ្នកជំនាញដែលរំពឹងទុក (រួមទាំងអ្នកជំនាញសហគមន៍) និងការចំណាយផ្សេងទៀតសម្រាប់ការចូលរួមក្នុងដំណើរការនីតិវិធី

3. ព័ត៌មានសាវតាអំពីមេធាវី ទីប្រឹក្សា អ្នកជំនាញ (រួមទាំងអ្នកជំនាញសហគមន៍) ដែលអ្នកដាក់ពាក្យស្នើសុំមានគម្រោងរក្សាទុក និងសេវាកម្មដែលនីមួយៗនឹងផ្តល់

4. សេចក្តីថ្លែងការណ៍ដែលពិពណ៌នាអំពីជំហរ និងលក្ខណៈផលប្រយោជន៍ដែលអ្នកដាក់ពាក្យសុំតំណាង និងសេចក្តីសង្ខេបនៃសំណួរ និងកង្វល់ដែលបានលើកឡើងក្នុងអំឡុងពេលកិច្ចប្រជុំការចូលរួមមុនពេលដាក់ពាក្យ ប្រសិនបើអាចអនុវត្តបាន

5. ចំនួនទឹកប្រាក់ដែលកំពុងស្វែងរក

6- ការពិពណ៌នាសង្ខេបអំពីអង្គការដែលស្វែងរកជំនួយហិរញ្ញវត្ថុ លក្ខណៈនៃការងាររបស់អង្គការ និងសេចក្តីសង្ខេបដើម្បីបង្ហាញថាការចូលរួមក្នុងដំណើរការនីតិវិធីនឹងបង្កការលំបាកផ្នែកហិរញ្ញវត្ថុធ្ងន់ធ្ងរ

7. លេខឯកសារ និងចំណងជើងសំណុំរឿងដំណើរការ DPU និង EFSB ពីមុនដែលអ្នកដាក់ពាក្យសុំបានចូលរួម

8. ក្រុមបុគ្គលដែលមិនរួមបញ្ចូលគ្នាដែលដាក់ពាក្យសុំជំនួយគួរតែបញ្ជូនលិខិតបញ្ជាក់ដោយខ្លួនឯងដែលរួមមានឈ្មោះ និងអាសយដ្ឋានរបស់បុគ្គលទាំងអស់នៅក្នុងក្រុមដែលស្នើសុំមូលនិធិ ចំនួនអ្នកស្ម័គ្រចិត្ត ឬអ្នកគាំទ្របន្ថែមប្រសិនបើអាចអនុវត្តបាន និងរៀបរាប់រឿងដើម្បីបង្ហាញពីកម្រិតការលំបាកផ្នែកហិរញ្ញវត្ថុ។

តម្រូវការនៃទម្រង់ពាក្យសុំជំនួយ 1, 2, 3 គឺបានមកពី G.L. c. 164, § 149 (d) នៃច្បាប់ស្តីពីអាកាសធាតុឆ្នាំ 2024

សំណើសុំការទូទាត់ជំនួយហិរញ្ញវត្ថុ និងលក្ខខណ្ឌតម្រូវនៃ

សំណើសុំការទូទាត់ជំនួយហិរញ្ញវត្ថុអាចត្រូវបាន**ដាក់ជូនជាមុន**មុនពេលការចំណាយត្រូវបានកើតឡើង នៅពេលបង្ហាញពីការលំបាកផ្នែកហិរញ្ញវត្ថុ

សំណើនឹងរួមបញ្ចូលព័ត៌មានជាមូលដ្ឋានអំពីអ្នកទទួលជំនួយ (ឧទាហរណ៍ឈ្មោះ អាសយដ្ឋាន ព័ត៌មានលម្អិតទំនាក់ទំនង) ឯកសារដំណើរការ # និងចំណងជើងករណី ចំនួនទឹកប្រាក់ជំនួយដែលបានផ្តល់ មូលនិធិដែលទទួលបានរហូតមកដល់បច្ចុប្បន្ន

ការទូទាត់កម្រិតខ្ពស់គួរតែរួមបញ្ចូលព័ត៌មានលម្អិតអំពីការចំណាយដែលបានគ្រោងទុកជាមួយនឹងការពិពណ៌នាសង្ខេប និងវិក្កយបត្រ។ ការទូទាត់ប្រាក់ជំនួយនឹងត្រូវបានធ្វើឡើងក្នុងរយៈពេល 30 ថ្ងៃបន្ទាប់ពីការទទួលបានសំណើ។

ការទូទាត់ជំនួយហិរញ្ញវត្ថុអាចត្រូវបាន**ស្នើសុំជាសំណង**លើការចំណាយជាច្រើនដងក្នុងអំឡុងពេលដំណើរការ ខណៈពេលដែលការចំណាយត្រូវបានកើតឡើង

សំណើនឹងរួមបញ្ចូលព័ត៌មានជាមូលដ្ឋានអំពីអ្នកទទួលជំនួយ (ឧទាហរណ៍ឈ្មោះ អាសយដ្ឋាន ព័ត៌មានលម្អិតទំនាក់ទំនង) ឯកសារដំណើរការ # និងចំណងជើងករណី ចំនួនទឹកប្រាក់ជំនួយដែលបានផ្តល់ មូលនិធិដែលទទួលបានរហូតមកដល់បច្ចុប្បន្ន

ការទូទាត់សំណងគួរតែរួមបញ្ចូលព័ត៌មានលម្អិតអំពីមូលនិធិដែលបានចំណាយ និងសកម្មភាពដែលធ្វើឡើងជាមួយនឹងមូលនិធិ បង្កាន់ដៃ និងភស្តុតាងអំពីសុពលភាពរបស់ព័ត៌មានដែលបានដាក់ស្នើ។ ការទូទាត់ជំនួយហិរញ្ញវត្ថុនឹងត្រូវបានធ្វើឡើងក្នុងរយៈពេល 30 ថ្ងៃបន្ទាប់ពីការទទួលបានសំណើ។

លក្ខខណ្ឌតម្រូវនៃអនុលោមភាព

ក្នុងរយៈពេល 30 ថ្ងៃបន្ទាប់ពីការបញ្ចប់ដំណើរការ អ្នកទទួលជំនួយត្រូវតែបញ្ជូនរបាយការណ៍ដែលមានព័ត៌មានលម្អិតនៃ

(i) របៀបដែលមូលនិធិត្រូវបានប្រើប្រាស់

(ii) ការចូលរួមចំណែកយ៉ាងសំខាន់របស់ម្ចាស់ជំនួយក្នុងដំណើរការនីតិវិធី ហើយនិង

(iii) បង្ហាញថាការចូលរួម និងការប្រើប្រាស់មូលនិធិរបស់ពួកគេមិនបានពន្យារពេលដំណើរការទេ។

ការប្រើប្រាស់មូលនិធិជំនួយហិរញ្ញវត្ថុដែលមានសិទ្ធិទទួលបាន និងមិនមានសិទ្ធិទទួលបាន

ការប្រើប្រាស់មូលនិធិជំនួយដែលមានសិទ្ធិទទួលបាន (G.L.c. 164, § 149 (g))

- រក្សាទីប្រឹក្សាផ្នែកច្បាប់ដែលមានលក្ខណសម្បត្តិគ្រប់គ្រាន់ អ្នកជំនាញរួមទាំងអ្នកជំនាញសហគមន៍ និងអ្នកប្រឹក្សាដែលមានសមត្ថភាព
- រហូតដល់ 10% អាចប្រើប្រាស់លើការចំណាយអភិបាលកិច្ចក្រៅពីផ្នែកច្បាប់ និងការចំណាយអភិបាលកិច្ចក្រៅពីលើអ្នកជំនាញ និងលើចំណាយរដ្ឋបាលមិនជាទីប្រឹក្សាយោបល់ដែលពាក់ព័ន្ធនឹងការចូលរួម

ការប្រើប្រាស់មូលនិធិជំនួយហិរញ្ញវត្ថុមិនមានសិទ្ធិទទួលបាន

- ការទិញ ឬការជួលគ្រឿងបរិក្ខារ
- ការបញ្ចុះបញ្ចូលផ្នែកគោលនយោបាយទាក់ទងនឹងគម្រោង
- ការផ្សាយពាណិជ្ជកម្ម ឬការចំណាយលើទីផ្សារ ដើម្បីផ្សព្វផ្សាយជាសាធារណៈនូវទស្សនៈរបស់អ្នកដាក់ពាក្យស្នើសុំលើដំណើរការនីតិវិធី
- ការចំណាយដើម្បីប្ដឹងឧទ្ធរណ៍ការសម្រេចចិត្តចុងក្រោយរបស់ DPU ឬ EFSB នៅក្នុងដំណើរការនីតិវិធី

កិច្ចខិតខំប្រឹងប្រែងផ្សព្វផ្សាយកម្មវិធី និងការតាមដានការវាស់ស្ទង់

G.L. c. 164, § 149 (k) តម្រូវឱ្យនាយក DPP បង្កើត៖

ឯកសារអប់រំដែលអាចចូលប្រើបាន ពហុភាសា និងភាសាធម្មតាតាមគេហទំព័រ រួមទាំងទម្រង់បែបបទ និងគំរូ ដើម្បីអប់រំអ្នកទទួលជំនួយនាពេលអនាគត និងសាធារណជនអំពីកម្មវិធី

កម្មវិធីផ្សព្វផ្សាយតាមអនឡាញនិង ដោយផ្ទាល់ដ៏ល្អ ដើម្បីអប់រំអ្នកទទួលជំនួយហិរញ្ញវត្ថុនាពេលអនាគត និងសាធារណជនអំពីឱកាសផ្តល់មូលនិធិ

G.L. c. 164, § 149 (j) តម្រូវឱ្យ DPP៖

រៀបរាប់នៅក្នុងរបាយការណ៍ប្រចាំឆ្នាំរបស់ខ្លួនអំពីសកម្មភាពទាំងអស់របស់មូលនិធិ ឧទាហរណ៍ ប្រាក់ដែលបានផ្តល់រង្វាន់ ចំនួនអ្នកដាក់ពាក្យសុំ និងផលប៉ះពាល់របស់អ្នកអន្តរាគមន៍ និងការរួមចំណែកដល់ដំណើរការនីតិវិធីរបស់ DPU និង EFSB។

ផ្នែកទី 136 នៃច្បាប់ស្តីពីអាកាសធាតុឆ្នាំ 2024 តម្រូវឱ្យ DPP៖

ពិនិត្យមើលកម្មវិធីឡើងវិញមិនឱ្យលើសពីថ្ងៃទី 1 ខែមិថុនា ឆ្នាំ 2029 និងផ្តល់ឱកាសផ្តល់យោបល់ជាសាធារណៈដើម្បីកំណត់ថាតើកម្មវិធី និងបទប្បញ្ញត្តិដែលត្រូវគ្នាត្រូវធ្វើវិសោធនកម្មដែរឬទេ។

សំណើសុំមតិយោបល់

- តើលក្ខណៈវិនិច្ឆ័យសិទ្ធិទទួលបានបន្ថែមអ្វីខ្លះគួរតែត្រូវបានពិចារណាក្នុងករណីដែលមាន ដើម្បីកំណត់ការបែងចែកមូលនិធិដល់អ្នកទទួលជំនួយនាពេលអនាគត?
- តើលក្ខណៈវិនិច្ឆ័យអ្វីខ្លះគួរតែត្រូវបានអនុវត្តដើម្បីកំណត់ថាតើអន្តរការីអាចចែករំលែកការចំណាយតាមរយៈការសហការជាមួយភាគីផ្សេងទៀតក្នុងដំណើរការនីតិវិធីដើម្បីលើកទឹកចិត្តដល់ប្រសិទ្ធភាពនៃការចំណាយ និងកាត់បន្ថយការងារមិនចាំបាច់?
- តើនៅពេលណាដែលអន្តរការីដែលគាំទ្រដោយមូលនិធិគួរតែអាចទទួលបានមូលនិធិដែលលើសពីកម្រិតមូលនិធិអតិបរមានៃ $150,000 សម្រាប់ដំណើរការនីតិវិធី? តើកាលៈទេសៈអ្វីខ្លះដែលអាចមានលក្ខណៈគ្រប់គ្រាន់ជា “បញ្ហាថ្មី ប្រលោមលោក ឬស្មុគស្មាញ” ដែលអាចតម្រូវឱ្យមានមូលនិធិបន្ថែម?
- តើធនធានព័ត៌មានអ្វីខ្លះគួរតែមាននៅលើគេហទំព័រ DPU DPP សម្រាប់អ្នកដែលដាក់ពាក្យសុំមូលនិធិអន្តរាគមន៍?
- តើការផ្តល់ជំនួយហិរញ្ញវត្ថុនេះគួរតែមានចំនួនកម្រិតខ្ពស់បំផុត(ឧទាហរណ៍75%)ដែលអាចផ្តល់ជាមុនសម្រាប់អ្នកដែលមានបញ្ហាហិរញ្ញវត្ថុ ឬត្រូវតែសម្រេចតាមករណីមួយទៅមួយ?

សំណួរ ចម្លើយ ការពិភាក្សា

កិច្ចប្រជុំនឹងបន្តនៅម៉ោង 7:40 p.m.

ផែនការអត្ថប្រយោជន៍សហគមន៍ (CBP) ក្នុងការកំណត់ទីតាំងហេដ្ឋារចនាសម្ព័ន្ធថាមពល

ការិយាល័យប្រតិបត្តិកិច្ចការថាមពលនិងបរិស្ថាន (EEA)
ការិយាល័យយុត្តិធម៌ និងសមធម៌ផ្នែកបរិស្ថាន (OEJE)

ខែមេសា ឆ្នាំ 2025

Draft: For Policy Development Purposes

ការិយាល័យយុត្តិធម៌ និងសមធម៌ផ្នែកបរិស្ថាន

- **ការិយាល័យយុត្តិធម៌ និងសមធម៌ផ្នែកបរិស្ថាន (OEJE) នៃរដ្ឋ Massachusetts ទទួលខុសត្រូវក្នុងការអនុវត្តគោលការណ៍យុត្តិធម៌ផ្នែកបរិស្ថាន ដូចមានកំណត់ក្នុងផ្នែកទី 62 នៃជំពូកទី 30 ក្នុងការប្រតិបត្តិការរបស់ការិយាល័យ និងទីភ្នាក់ងារនីមួយៗក្រោមការិយាល័យប្រតិបត្តិ។ គោលការណ៍យុត្តិធម៌ផ្នែកបរិស្ថានគឺ៖**
  1. ការចូលរួមប្រកបដោយអត្ថន័យរបស់ប្រជាជនទាំងអស់ទាក់ទងនឹងការអភិវឌ្ឍ ការអនុវត្ត និងការពង្រឹងការអនុវត្តច្បាប់ បទប្បញ្ញត្តិ និងគោលនយោបាយបរិស្ថាន រួមទាំងគោលនយោបាយបម្រែបម្រួលអាកាសធាតុ និង
  2. បែងចែកថាមពល ផលប្រយោជន៍ និងបន្ទុកដល់បរិស្ថានដោយស្មើភាពគ្នា។

- **ច្បាប់ស្តីពីអាកាសធាតុឆ្នាំ 2024 បានបញ្ចូល OEJE ទៅក្នុងលក្ខន្តិកៈដែលមានអាណត្តិជាក់លាក់ដើម្បីបង្កើតស្តង់ដា និងគោលការណ៍ណែនាំដែលគ្រប់គ្រងការប្រើប្រាស់ជាសក្តានុពល និងភាពអាចអនុវត្តបាននៃផែនការ និងកិច្ចព្រមព្រៀងអត្ថប្រយោជន៍សហគមន៍ និងការវិភាគផលប៉ះពាល់សរុប។**

ពាក្យគន្លឹះដែលត្រូវដឹង

- **យុត្តិធម៌បរិស្ថាន (EJ) ៖** យុត្តិធម៌បរិស្ថានគឺជាការការពារដោយស្មើភាពគ្នា និងការចូលរួមប្រកបដោយអត្ថន័យរបស់ប្រជាជន និងសហគមន៍ទាំងអស់ទាក់ទងនឹងការអភិវឌ្ឍ ការអនុវត្ត និងការពង្រឹងការអនុវត្តក្នុងវិស័យថាមពល ការប្រែប្រួលអាកាសធាតុ និងច្បាប់ បទប្បញ្ញត្តិ និងគោលនយោបាយបរិស្ថាន និងការចែកចាយថាមពល និងអត្ថប្រយោជន៍ និងបន្ទុកដល់បរិស្ថានដោយស្មើភាពគ្នា។

- **សហគមន៍ដែលជួបការលំបាក៖** សហគមន៍មួយឬច្រើន ដែលជួបប្រទះនូវបញ្ហាបរិស្ថាន អាកាសធាតុ សុខភាពសាធារណៈ និងបន្ទុកសេដ្ឋកិច្ចលើសសមាមាត្រ។

- **ការចូលរួមប្រកបដោយអត្ថន័យ៖** ការចូលរួមរបស់សាធារណជននៅដើមដំបូង ជាបន្តបន្ទាប់ ដែលអាចធ្វើទៅបាន និងប្រកបដោយសមត្ថភាពផ្នែកវប្បធម៌ ដែលអនុញ្ញាតឱ្យមានការចូលរួមពីសហគមន៍ ដើម្បីជូនដំណឹងអំពីការសម្រេចចិត្ត និងគោលនយោបាយសាធារណៈ។

- **បម្លាស់ប្តូរប្រកបដោយយុត្តិធម៌៖** ការផ្លាស់ប្តូរសេដ្ឋកិច្ច និងសង្គមទៅរកថាមពលស្អាត ដែលផ្តោតលើសមធម៌ យុត្តិធម៌បរិស្ថាន កម្មករ និងសហគមន៍ជួរមុខ។

តើផែនការអត្ថប្រយោជន៍សហគមន៍ជាអ្វី?

ផែនការអត្ថប្រយោជន៍សហគមន៍បង្ហាញពី**ការប្តេជ្ញាចិត្ត**ដោយអ្នកអភិវឌ្ឍគម្រោងដើម្បីផ្តល់អត្ថប្រយោជន៍ដ៏មានអត្ថន័យដែលអាចវាស់វែងបានដល់សហគមន៍ ជាពិសេសអ្នកដែលជួបការលំបាកពីដើមមក បន្ទុកខ្លាំង និងមិនសូវទទួលបានសេវា។

អត្ថប្រយោជន៍សហគមន៍គឺ**ជាលទ្ធផលជាក់ស្តែង និងយូរអង្វែង**ដែលផែនការផ្តល់ជូនឆ្លើយតបទៅនឹងអាទិភាព តម្រូវការ និងកង្វល់របស់សហគមន៍ដែលទទួលរងឥទ្ធិពល។

CBP ធៀបនឹង CBA

ផែនការអត្ថប្រយោជន៍សហគមន៍ (CBP)	កិច្ចព្រមព្រៀងអត្ថប្រយោជន៍សហគមន៍ (CBA)
• ផែនការដែលអាចអនុវត្តបាន**មិនមែនតាមផ្លូវច្បាប់** ដែលបង្កើតឡើងដោយអ្នកអភិវឌ្ឍន៍គម្រោង ដោយពិគ្រោះយោបល់ជាមួយសហគមន៍ដែលទទួលរងឥទ្ធិពល • សេចក្តីសង្ខេបនៃ**ការចូលរួមរបស់សហគមន៍** • គូសបញ្ជាក់ពី**ការប្តេជ្ញាចិត្ត**របស់អ្នកអភិវឌ្ឍន៍ចំពោះតម្រូវការរបស់សហគមន៍ (ឧទាហរណ៍ លំនៅឋានដែលមានតម្លៃសមរម្យ ការបង្កើតការងារ បង្កើនលទ្ធភាពទទួលបានកន្លែងបៃតង ។ល។) • **ចាប់ផ្តើមការអភិវឌ្ឍ**ក្នុងអំឡុងពេលដំណើរការមុនដាក់ពាក្យសុំការអនុញ្ញាតរួមពីក្រុមប្រឹក្សាភិបាលកំណត់ទីតាំងគ្រឿងបរិក្ខារថាមពល (EFSB) **ឬពីក្រុង**	• កិច្ចព្រមព្រៀង**ចងកាតព្វកិច្ចស្របច្បាប់**ដែលបានចរចាររវាងសាលាក្រុងឬអង្គការសហគមន៍ និងអ្នកអភិវឌ្ឍន៍ • គូសបញ្ជាក់ពី**អត្ថប្រយោជន៍ជាក់លាក់**ដែលអ្នកអភិវឌ្ឍន៍នឹងផ្តល់ដល់សហគមន៍ • **អាចអនុវត្តបាននៅក្នុងតុលាការ** ដែលផ្តល់ឱ្យសហគមន៍នូវការធានាដ៏រឹងមាំថាអ្នកអភិវឌ្ឍន៍នឹងអនុវត្តតាមការប្តេជ្ញាចិត្តរបស់ពួកគេ • CBA **អាចជាលទ្ធផលរបស់** CBP

មូលហេតុដែល CBP មានសារៈសំខាន់

- តាមប្រវត្តិសាស្ត្រ សហគមន៍ដែលជួបការលំបាកបានទទួលរងនូវហេដ្ឋារចនាសម្ព័ន្ធថាមពលឥន្ធនៈហ្វូស៊ីល និងការបំពុលដែលពាក់ព័ន្ធ ខណៈដែលខ្វះលទ្ធភាពទទួលបានអត្ថប្រយោជន៍។

- **CBP កំណត់ឡើងវិញនូវការអភិវឌ្ឍផែនការថាមពលស្អាត ដើម្បី៖**
  1. សំឡេងសហគមន៍កណ្ដាល
  2. កាត់បន្ថយគ្រោះថ្នាក់ និងការផ្លាស់ទីលំនៅ
  3. បង្កើតទ្រព្យសម្បត្តិនិងសមត្ថភាពក្នុងស្រុក
  4. កាត់បន្ថយហានិភ័យផ្នែកច្បាប់ នយោបាយ និងសហគមន៍សម្រាប់អ្នកអភិវឌ្ឍន៍

ដំណើរការចូលរួមពីសហគមន៍ – គោលការណ៍ស្នូល

- ✓ **ចាប់ផ្តើមដំបូង៖** សហគមន៍គួរតែចូលរួមឱ្យបានឆាប់នៅក្នុងដំណើរការអភិវឌ្ឍន៍គម្រោង—មុនពេលការសម្រេចចិត្តបានបញ្ចប់—ដើម្បីបង្កើតលទ្ធផលប្រកបដោយអត្ថន័យ ។
- ✓ **ធានាបាននូវបរិយាបន្ន៖** សហគមន៍ដែលខ្វះខាតដែលទទួលរងផលប៉ះពាល់ និងអ្នកដែលបាត់បង់ឱកាសជាប្រវត្តិសាស្ត្រគួរតែទទួលបានការផ្តល់អាទិភាព។ ការចូលរួមគួរតែជាលទ្ធភាពដែលអាចទទួលបាន និងប្រកបដោយសមធម៌ ។
- ✓ **កសាងទំនុកចិត្តតាមរយៈតម្លាភាព៖** ការប្រាស្រ័យទាក់ទងបើកចំហ និងស្មោះត្រង់អំពីគោលដៅ ហានិភ័យ អត្ថប្រយោជន៍ និងដែនកំណត់ជំរុញការជឿទុកចិត្ត និងភាពជឿជាក់រវាងសហគមន៍ និងអ្នកគាំទ្រគម្រោង។
- ✓ **គោរពចំណុចពាក់ព័ន្ធផ្នែកវប្បធម៌៖** កិច្ចខិតខំប្រឹងប្រែងក្នុងការចូលរួមគួរតែឆ្លុះបញ្ចាំង និងគោរពភាសា គុណតម្លៃ ប្រវត្តិសាស្ត្រ និងរចនាប័ទ្មទំនាក់ទំនងរបស់សហគមន៍ ដើម្បីឱ្យមានអត្ថន័យ និងអាចទទួលបាន។
- ✓ **បង្កើតការចូលរួមដែលបន្តមាន៖** ការចូលរួមមិនមែនជាប្រអប់ធីកទេ-វាគឺជាការសន្ទនាជាបន្តបន្ទាប់ម្តងហើយម្តងទៀតទៅវិញទៅមក ពេញមួយការអភិវឌ្ឍគម្រោង ការកំណត់ទីតាំង និងការអនុញ្ញាត។
- ✓ **បង្កប់គណនេយ្យភាព៖** បង្កើតយន្តការដើម្បីតាមដានវឌ្ឍនភាព គោរពការប្តេជ្ញាចិត្ត និងផ្តល់សិទ្ធិអំណាចដល់ការត្រួតពិនិត្យរបស់សហគមន៍។

ជំហានបន្តបន្ទាប់គ្នា៖ តើធ្វើដូចម្តេចដើម្បីបង្កើត CBP ដ៏រឹងមាំ

នោះបើជាសហគមន៍នីមួយៗខុសគ្នា ហើយអាចត្រូវការតម្រូវការផ្សេងគ្នាក៏ដោយ ក៏រចនាសម្ព័ន្ធនេះធានានូវវិធីសាស្ត្រមួយប្រកបដោយភាពទៀងទាត់ចំពោះតម្លាភាព បរិយាបន្ន និងគណនេយ្យភាព។ ជំហាននីមួយៗមានគោលបំណងឱ្យមានភាពបត់បែនគ្រប់គ្រាន់ដើម្បីសម្របខ្លួនទៅនឹងបរិបទក្នុងស្រុក ខណៈពេលដែលតឹងរឹងគ្រប់គ្រាន់ដើម្បីធានាថាដំណើរការនាំទៅរកអត្ថប្រយោជន៍សហគមន៍ពិតប្រាកដ និងអាចវាស់វែងបាន។

1. ការផ្តួចផ្តើមភាគីពាក់ព័ន្ធ និងការកំណត់អត្តសញ្ញាណសហគមន៍
2. បង្កើតផែនការចូលរួមពីសហគមន៍
3. ធ្វើការផ្សព្វផ្សាយដល់សហគមន៍មុនពេលដាក់ឯកសារ
4. បង្កើតការប្តេជ្ញាចិត្តចំពោះអត្ថប្រយោជន៍រួមគ្នា
5. បង្កើត CBP សាធារណៈជាលាយលក្ខណ៍អក្សរ
6. បង្កើតគណនេយ្យភាពជាផ្លូវការ

ការបំប្លែងការប្តេជ្ញាចិត្តទៅជាសកម្មភាព

CBP ដែលមានរចនាសម្ព័ន្ធយ៉ាងល្អ ត្រូវតែ៖

- រៀបរាប់យ៉ាងច្បាស់អំពីអត្ថប្រយោជន៍ដែលបានស្នើឡើងនីមួយៗ រួមទាំងអ្វីដែលកំពុងផ្តល់ជូន និងអ្នកដែលវាមានបំណងបម្រើ។
- ផ្តល់ពេលវេលាច្បាស់លាស់សម្រាប់ការផ្តល់លទ្ធផល ស្របតាមដំណាក់កាលគម្រោង (ពោលគឺមុនពេលការសាងសង់ ពេលសាងសង់ ពេលប្រតិបត្តិការ)។
- កំណត់អត្តសញ្ញាណភាគីទទួលខុសត្រូវសម្រាប់ការអនុវត្ត។
- គូសបញ្ជាក់ពីប្រភពមូលនិធិ និងថវិកាសម្រាប់អត្ថប្រយោជន៍នីមួយៗ ដោយផ្តល់តម្លាភាពអំពីរបៀបដែលធនធានត្រូវបានបែងចែក និងបន្តទ្រទ្រង់។
- រួមបញ្ចូលគោលដៅសំខាន់ៗរបស់ SMARTIE សម្រាប់ការប្តេជ្ញាចិត្តនីមួយៗ ដោយធានាថាគោលដៅគឺ៖ Specific (ជាក់លាក់) // Measurable (វាស់ស្ទង់បាន) // Achievable (អាចសម្រេចបាន) // Relevant (ពាក់ព័ន្ធ) // Time-Bound (ជាកាតព្វកិច្ចពេលវេលា) // Inclusive (មានបរិយាបន្ន) // Equitable (មានសមធម៌)

សមាសធាតុនៃ CBP

1. **សេចក្តីសង្ខេបប្រតិបត្តិ៖** ទិដ្ឋភាពទូទៅនៃគម្រោង ដំណើរការចូលរួម លទ្ធផលជាអត្ថប្រយោជន៍សំខាន់ៗ និងលទ្ធផលដែលបានគ្រោងទុក។

2. **ការពិពណ៌នា និងបរិបទគម្រោង៖** សេចក្តីសង្ខេបនៃហេដ្ឋារចនាសម្ព័ន្ធថាមពលដែលបានស្នើឡើង រួមទាំងតម្រូវការសម្រាប់គម្រោង ទីតាំង ទំហំ ប្រភេទបច្ចេកវិទ្យា បន្ទាត់ពេលវេលា និងផលប៉ះពាល់ជាសក្តានុពល ។

3. **សេចក្តីសង្ខេបអំពីការចូលរួមរបស់សហគមន៍៖** ការពិពណ៌នាអំពីដំណើរការផ្សព្វផ្សាយ និងការចូលរួមដែលត្រូវបានប្រើដើម្បីអភិវឌ្ឍ CBP។ រួមបញ្ចូល៖ វិធីសាស្រ្តនៃការផ្សព្វផ្សាយ កាលបរិច្ឆេទ និងទីតាំងការប្រជុំ ការវាស់ស្ទង់ការចូលរួម ប្រធានបទសំខាន់ៗពីមតិរួមចំណែករបស់សហគមន៍ និងរបៀបប្តេជ្ញាចិត្តចំពោះអត្ថប្រយោជន៍ ក្រោយទទួលបានព័ត៌មានពីមតិកែលម្អ។ កំណត់ដៃគូដែលមានមូលដ្ឋានក្នុងសហគមន៍ ឬស្ថាប័នប្រឹក្សាយោបល់ទាំងអស់ដែលពាក់ព័ន្ធនឹងដំណើរការនេះ។

4. **អាទិភាពសហគមន៍ដែលបានកំណត់៖** សេចក្តីសង្ខេបនៃតម្រូវការ ក្តីកង្វល់ និងអាទិភាពដែលបានបង្ហាញដោយសមាជិកសហគមន៍ និងអ្នកពាក់ព័ន្ធ។

សមាសធាតុនៃ CBP (បន្ត)

5. **ការប្តេជ្ញាចិត្តចំពោះអត្ថប្រយោជន៍៖** បញ្ជីលម្អិតនៃការប្តេជ្ញាចិត្ត SMARTIE

6. **ក្របខ័ណ្ឌត្រួតពិនិត្យ និងគណនេយ្យភាព៖** ការពិពណ៌នាអំពីរបៀបដែលវឌ្ឍនភាពនឹងត្រូវបានតាមដាន រាយការណ៍ និងវាយតម្លៃតាមពេលវេលា រួមទាំងការកែប្រែដែលបានធ្វើឡើងដើម្បីឆ្លើយតបទៅនឹងមតិកែលម្អរបស់សហគមន៍។

7. **និរន្តរភាព និងផលប៉ះពាល់រយៈពេលយូរអង្វែង៖** ការពិពណ៌នាអំពីរបៀបដែលអត្ថប្រយោជន៍នឹងបន្តមានហួសពីដំណាក់កាលសាងសង់។

8. **ឧបសម្ព័ន្ធ (ប្រសិនបើមាន)៖** ឯកសារគាំទ្រដូចជាលិខិតគាំទ្រ ឯកសារចូលរួមពីសហគមន៍ លទ្ធផលស្ទង់មតិ ឬកិច្ចព្រមព្រៀងភាពជាដៃគូ។

ឧទាហរណ៍នៃការប្តេជ្ញាចិត្តប្រកបដោយប្រសិទ្ធភាព និងអត្ថន័យ

ឧទាហរណ៍ទាំងនេះឆ្លុះបញ្ចាំងពីអាទិភាពរួមដូចជាយុត្តិធម៌ផ្នែកបរិស្ថាន ការអភិវឌ្ឍសេដ្ឋកិច្ច ហេដ្ឋារចនាសម្ព័ន្ធ និរន្តរភាព និងការការពារបរិស្ថាន។ ការប្តេជ្ញាចិត្តដែលបានធ្វើឡើងនឹងអាស្រ័យលើប្រភេទ និងទំហំនៃគម្រោង ផលប៉ះពាល់ដល់សហគមន៍ និងបានសម្របខ្លួនទៅនឹងបរិបទគោលដៅ និងបញ្ហាប្រឈមរបស់សហគមន៍នីមួយៗ។

យុត្តិធម៌ និងសមធម៌ផ្នែកបរិស្ថាន	នាយកដ្ឋានសេដ្ឋកិច្ច និងកម្លាំងការងារ
• ផែនការជួលបុគ្គលិកពីក្នុងតំបន់ជាមួយនឹងគោលដៅដែលបានកំណត់យ៉ាងច្បាស់សម្រាប់ការចូលរួមពីប្រជាជន EJ។ • មូលនិធិសម្រាប់ការដំឡើងម៉ូនីទ័រគុណភាពខ្យល់ និងកម្មវិធីត្រួតពិនិត្យសុខភាពបរិស្ថានដែលដឹកនាំដោយសហគមន៍។ • ក្រុមប្រឹក្សាយោបល់សហគមន៍ រួមទាំងអ្នកតំណាងផ្នែកការងារ កុលសម្ព័ន្ធ និងយុត្តិធម៌ផ្នែកបរិស្ថាន។	• កិច្ចព្រមព្រៀងការងាររបស់គម្រោង (PLA) • ការវិនិយោគលើការអភិវឌ្ឍកម្លាំងពលកម្ម រួមទាំងសេវាកម្មគាំទ្រសំខាន់ៗ។ • កម្មវិធីបង្រៀន និងបណ្តុះបណ្តាល។ • ការវិនិយោគលើលំនៅឋានដែលមានតម្លៃសមរម្យ។

ឧទាហរណ៍នៃការប្តេជ្ញាចិត្តប្រកបដោយប្រសិទ្ធភាព និងអត្ថន័យ (បន្ត)

ហេដ្ឋារចនាសម្ព័ន្ធ និងការគាំទ្រពីសហគមន៍	ការការពារបរិស្ថាន និងសុខភាពសាធារណៈ
• ការវិនិយោគលើការកែលម្អមធ្យោបាយដឹកជញ្ជូន និងលទ្ធភាពចូលប្រើប្រាស់ (ឧទាហរណ៍ ចំណែកផ្លូវរថយន្តក្រុង និងកន្លែងចាំរថយន្តក្រុង ហេដ្ឋារចនាសម្ព័ន្ធដឹកជញ្ជូនសាធារណៈ ការកែលម្អផ្លូវថ្នល់ ផ្លូវចូលប្រើប្រាស់ជាសាធារណៈ)។ • ការអភិវឌ្ឍរួមគ្នាជាមួយសហគមន៍ដែលមានហេដ្ឋារចនាសម្ព័ន្ធ (ឧទាហរណ៍ ការពង្រីកប្រព័ន្ធផ្សព្វផ្សាយ បណ្តាញមីក្រូដែលជាកម្មសិទ្ធិរបស់សហគមន៍ ការសាកថ្ម EV សាធារណៈ EV រួម)។ • ការវិនិយោគលើទីតាំងសាធារណៈ និងទីតាំងជាសក្តានុពល។ • ការវិនិយោគនៅក្នុងមជ្ឈមណ្ឌលសហគមន៍ និងឧទ្យាន អង្គការសហគមន៍មូលដ្ឋាន សេវាសុខភាពផ្លូវចិត្ត និងការប្រើប្រាស់សារធាតុញៀន ជាដើម។	• ការគាំទ្រកម្មវិធីប្រសិទ្ធភាពថាមពលរយៈពេលវែង ដូចជាការជួសជុលអគារដើម្បីបំពេញតាមស្តង់ដាប្រសិទ្ធភាពថាមពលខ្ពស់ ការដំឡើងបន្ទះសូឡា ឬការគាំទ្រសហករណ៍ថាមពលកកើតឡើងវិញតាមសហគមន៍។ • ការរួមបញ្ចូលការការពារសត្វព្រៃ និងជម្រកទៅក្នុងផែនការអភិវឌ្ឍ ដូចជាការបង្កើតច្រករបៀងសម្រាប់សត្វព្រៃ ការអភិរក្សដីសើម ឬការដាំដុះរុក្ខជាតិដើមដើម្បីស្តារប្រព័ន្ធអេកូឡូស៊ីធម្មជាតិឡើងវិញ។ • ប្រព័ន្ធត្រួតពិនិត្យផលប៉ះពាល់ផ្នែកបរិស្ថាន រួមទាំងគុណភាពខ្យល់ ទឹក និងដី។ • ការតែងតាំងមន្ត្រីអនុលោមភាពផ្នែកបរិស្ថានសម្រាប់គម្រោង។

ការត្រួតពិនិត្យ និងគណនេយ្យភាព

- **CBP មានភាពរឹងមាំដូចជាប្រព័ន្ធដែលមាននៅទីកន្លែងដើម្បីតាមដាននិងវាយតម្លៃការអនុវត្តរបស់វា។ ដើម្បីរក្សាការជឿទុកចិត្តរបស់សាធារណជន និងធានាបាននូវការតាមដាន ផែនការ CBP គួរតែរួមបញ្ចូលការប្តេជ្ញាចិត្តចំពោះការរាយការណ៍ជាទៀងទាត់ប្រកបដោយតម្លាភាព និងការប្រាស្រ័យទាក់ទងដោយបើកចំហជាមួយសហគមន៍។**
- **អ្នកស្នើគួរតែបង្កើតយន្តការគណនេយ្យភាពច្បាស់លាស់ដែលអាចរួមបញ្ចូល៖**
    - ➢ កាលវិភាគត្រួតពិនិត្យ និងរបាយការណ៍ ស្របតាមគោលដៅសំខាន់ៗនៃគម្រោង
    - ➢ ចំណុចទំនាក់ទំនងដែលបានកំណត់សម្រាប់សមាជិកសហគមន៍ និងស្ថាប័ននិយ័តកម្ម
    - ➢ ការរាយការណ៍អំពីវឌ្ឍនភាពជាសាធារណៈ ដែលបោះពុម្ពផ្សព្វផ្សាយយ៉ាងហោចណាស់ជារៀងរាល់ត្រីមាស និងមានជាភាសាផ្សេងៗជាច្រើន និងជាទម្រង់ដែលអាចប្រើបានដោយជនពិការ ឬ
    - ➢ ឱកាសសម្រាប់សហគមន៍ដើម្បីពិនិត្យមើលវឌ្ឍនភាពតាមរយៈគណៈកម្មាធិការប្រឹក្សាយោបល់ វគ្គស្តាប់ ឬវេទិកាផ្សេងទៀត
- **អ្នកតស៊ូមតិត្រូវបានលើកទឹកចិត្តឱ្យធ្វើជំហានបន្ទាប់ដោយចូលទៅក្នុងកិច្ចព្រមព្រៀងអត្ថប្រយោជន៍សហគមន៍ (CBAS) ជាមួយអង្គការដែលមានមូលដ្ឋាននៅតាមសហគមន៍ សាលាក្រុង ឬសម្ព័ន្ធភាពដែលឆ្លុះបញ្ចាំងពីផលប្រយោជន៍ និងតម្រូវការរបស់អ្នករស់នៅដែលរងផលប៉ះពាល់។ កិច្ចព្រមព្រៀងទាំងនេះអាចជួយពង្រឹងការរំពឹងទុក បញ្ជាក់ពីតួនាទី និងផ្តល់ក្របខ័ណ្ឌច្បាប់ ឬកិច្ចសន្យាសម្រាប់ការតាមដាន។**

សំណើសុំមតិយោបល់

- តើ EFSB គួរតែមានតួនាទីអ្វីខ្លះនៅក្នុងដំណើរការនេះ?
- តើប្រភេទផ្សេងទៀត ឬឧទាហរណ៍ជាក់លាក់នៃអត្ថប្រយោជន៍សហគមន៍អ្វីខ្លះដែលអ្នកអភិវឌ្ឍន៍ថាមពលស្អាត និងឧបករណ៍ប្រើប្រាស់អាចផ្តល់ជូន?
- គម្រោងទាមទារឱ្យជៀសវាង កាត់បន្ថយ និងបន្ថយផលប៉ះពាល់ ។ CBP គឺជាឧបករណ៍មួយដើម្បីបង្ហាញ និងចងចាំនូវការប្តេជ្ញាចិត្តទាំងនោះ។ តើឧបករណ៍ផ្សេងទៀតមានអ្វីខ្លះ?
- តើអ្វីជាឧបសគ្គខ្លះសម្រាប់អ្នកអភិវឌ្ឍន៍ថាមពលស្អាតក្នុងការអនុវត្ត CBPs/CBAs?
- តើនេះជាសំណួរមួយដែលយើងអាចសួរក្នុងអំឡុងពេលប្រជុំអ្នកពាក់ព័ន្ធទៅកាន់ទស្សនិកជនបានដែរឬទេ? ថាតើ CBPs អាចត្រូវបានអនុវត្តចំពោះគម្រោងក្រុងតូចៗដែរឬទេ?
- ក្នុងករណីភាគច្រើន CBAS នឹងបន្ថែមទៅលើការចំណាយសរុបនៃគម្រោងដែលបន្ទាប់មកត្រូវបានបញ្ជូនបន្តទៅកាន់អ្នកបង់ពន្ធ។ ដោយសារកត្តានេះ តើមានការព្រួយបារម្ភអំពីផលប៉ះពាល់ CBAs អាចមានលើសហគមន៍ដែរឬទេ?

សំណួរទូទៅ ចម្លើយ ការពិភាក្សា

www.mass.gov/climateact

sitingboard.filing@mass.gov (DPU/EFSB)
energypermitting@mass.gov (EEA)
doer.siting.permitting@mass.gov (DOER)

វគ្គទី 4 របស់ភាគីពាក់ព័ន្ធ

(ថ្ងៃទី 5 ខែឧសភា **ម៉ោង 5:30-8:30 p.m.** នៅ **Holyoke)៖ ការវិភាគផលប៉ះពាល់រួម លក្ខណវិនិច្ឆ័យភាពសមស្របរបស់ទីតាំងហាយប្រ៊ីដ៖ Holyoke** Heritage State Park, 221 Appleton Street, Holyoke, MA 01040

https://www.mass.gov/climateact